"A Immoralidade da Light é Facto Constatado e Pacifico. O Governo Não Póde Ficar na Sua Dependencia Para o Trafego da Central e Precisa Prevêr a Successão em 1945. Dez Annos São Praso Exiguo Que Vôa. Abandonar Essa Face do Problema Não Seria Apenas Imprevidencia ou Insensatez; Tal Descalabro Somente Se Explicaria Pelas Manobras Venaes do Corruptor Major Mac Crimmon." — — — — — Do Artigo do Sr. J. E. de Macedo Soares.

*EDIÇAO DE HOJE * 200 REIS * 16 PAGINAS*

Diario Carioca

Fundador: J. E. DE MACEDO SOARES

Praça Tiradentes n.º 77 | Rio de Janeiro, Quarta-feira, 23 de Outubro de 1935 | Anno VIII — Numero 2.228

POR SOBRE MONTES E CONTRAFORTES TRAVAM-SE FEROZES GUERRILHAS

E' IMPOSSIVEL O AVANÇO ITALIANO EM TESSENI

ROMA, 22 (Havas) — Os correspondentes dos jornaes italianos que se encontram na região de Tesseni informam que ali as operações militares são em tudo diversas das que se desenrolam nos planaltos. E' impossivel o avanço das columnas. Nos cimos dos montes e nos contrafortes escondem-se bandos de abyssinios armados. A' roda de Tesseni mantem-se uma guerrilha continua, havendo ainda a registar incursões durante a noite.

Por noticias procedentes de Entiscio soube-se que numerosos askaris que combateram pela Italia na Lybia e que residem actualmente em territorio ethiope têm-se apresentado para se alistarem no exercito italiano, calcula-se o numero desses askaris attinja a 20.000.

PONTO DE PARTIDA

Infelizmente não podemos acompanhar o nosso eminente confrade fundador e director dos Diarios Associados no ponto de vista que adoptou na questão do fornecimento de corrente ás linhas electrificadas da Central do Brasil. No problema technico, administrativo e commercial o sr. Assis Chateaubriand elimina as considerações do lucro e da concurrencia simplificando a questão no sentido abstracto de uma cordial cooperação como se se tratasse de realizar em commum algum ideal do outro mundo. Se assim fosse, onde ha um ou dois jornaes não se justificariam outros, onde houvesse uma linha de omnibus outra seria de mais, bastaria uma fabrica de sapatos ou de suspensorios ou de cerveja. Pelo geito, desde que a producção bastasse quantitativamente para o consumo o illustre jornalista não refugaria deante de um regime simplista de monopolio e inter-dependencia generalizada na industria e no commercio.

Produzimos sufficientemente energia electrica no districto da Serra do Mar, como se produz em São Paulo? Canalizemos, pois, todo o consumo para essas empresas cantonadas na especialização, melhorando e barateando cada vez mais o seu producto. Nessa racionalização industrial, preconizada pelo eminente collega, longe de cultivarmos qualquer especie de desprezivel xenophobia, que em nós vislumbra injustamente o confrade, haviamos de ter carinhos maternaes com a defesa e remuneração do honrado capital estrangeiro, tão generosa e abnegadamente empregado no nosso interesse.

Causa horror ao sr. Assis Chateaubriand a gravissima accusação de venal e corruptora cujo pregão não cessamos de fazer de publico contra a Light do Rio de Janeiro. Avulta intempestivo ao illustre jornalista allegarmos a deshonestidade da empresa canadense, discutindo sua posição technica e commercial em serviços publicos da maxima relevancia. Ora, o que nos parece é que essas allegações devem ser, ao contrario, examinadas preliminarmente, porque dellas depende ab-ovo o exame de toda questão.

A Light & Power do Rio de Janeiro, isto é, sua actual directoria firmou-se no conhecimento publico como venal e corruptora. Essa affirmativa solenne não é manifestação de jacobinismo economico, porque grandes empresas estrangeiras de serviços publicos não têm entre nós tal reputação de deshonestidade. Isso não occorre com a Leopoldina, com a São Paulo Railway nem sequer com a propria Light de São Paulo. Mas a attitude do "departamento de publicidade", do "departamento legal", do mysterioso manipanço sr. Cousen e do famigerado major Mac Crimmon, não deixa duvidas no coração mais candido e innocente. A Light incrustou-se nas administrações, federal e municipal, corrompendo o funccionalismo, notadamente, a fiscalização contratual, venalizou a imprensa, contaminou a justiça, estabelecendo nos seus pontos de contacto com a vida publica brasileira a gangrena da servidão moral.

A Light mantém de facto o monopolio do fornecimento particular de luz, força e transportes; de direito o privilegio de illuminação publica e communicações telephonicas. Todos esses serviços são a columna vertebral da existencia na metropole do paiz. Quem responde por essa magna administração da qual depende a propria segurança do governo, a ordem publica e a tranquillidade de toda nação? Dois ou tres estrangeiros sem imputabilidade, desconhecidos de nossas autoridades ou excessivamente conhecidos da propria policia. Esse Cousen é um misanthropo com horror ao Brasil, isolado, mysterioso, profundamente negligente e incapaz. O seu cornaca Mac Crimmon é um irresponsavel que se emprega exclusivamente na obra de corrupção, não vacillando em encartadas na nossa politica interna nas estiadas do "whisky".

Não ha no mundo inteiro, governo com o estomago e a insensibilidade do nosso. Em parte nenhuma do planeta poderes publicos consentiriam que dois ou tres emigrantes sem respeitabilidade moral, tivessem em mãos a vida do paiz, corrompendo-a e venalizando-a com o intuito de firmar um predomonio de negocios que lhes assegure lucros exorbitantes. Pois no Brasil nós ignoramos a verdadeira organização da Light, não sabemos os grupos financeiros que nella predominam, nos alheiamos totalmente das influencias da sua directoria cujas enormes responsabilidades moraes e materiaes para o nosso governo não existem!

Todo o exame da conveniencia da liberação da Central, construindo usina para fabricar a corrente electrica de que careçam seus serviços deve, pois, partir deste principio: possuindo, a Light, empresa deshonesta e rapace, o privilegio de producção de energia, o governo não póde ficar na sua dependencia. O programma do governo deve ser, pelo contrario, preparar-se para prover ás proprias necessidades até 1945, dentro de dez annos, quando por expiração de contrato reverterá ao seu poder a rêde de illuminação publica da Capital Federal. Já nem se trata apenas da Central do Brasil; trata-se de um consumo previsto de mais de 16 milhões de K.W., de uma despesa annual de mais de 30 mil contos, que dentro do seu interesse o governo deve prever e regular antecipadamente.

Mesmo que a Light não fosse o **bouquet** de ignominias que temos denunciado constantemente, não poderiamos adoptar os principios de racionalização commercial que o sr. Assis Chateaubriand preconiza. O fornecimento contratual de energia para a tracção electrica tiraria mais de metade do estimulo para o aperfeiçoamento e barateamento desse serviço publico. Um elemento principal no desenvolvimento e expansão da nossa principal estrada de ferro estaria fossilizado, escapando á efficiencia technica e administrativa de seus responsaveis.

Respondemos talvez prolixamente as questões preliminares que o nosso eminente confrade propôz no debate da questão do fornecimento da corrente ás linhas electrificadas da Central do Brasil. Quizemos partir de um ponto firme, abordando a realidade de um aspecto moral de magna importancia no assumpo. A immoralidade da Light é facto constatado e pacifico. O governo não póde ficar na sua dependencia para o trafego da Central e precisa prevêr a successão em 1945. Dez annos são prazo exiguo que vôa. Abandonar essa face do problema não seria apenas imprevidencia ou insensatez; tal descalabro sómente se explicaria pelas manobras venaes do corruptor major Mac Crimmon.

J. E. de Macedo Soares

O Discurso de Sir Samuel Hoare Revela Esperanças de Paz

A' Procura de Um Accordo Honroso Para a Italia, a Ethiopia e a Liga

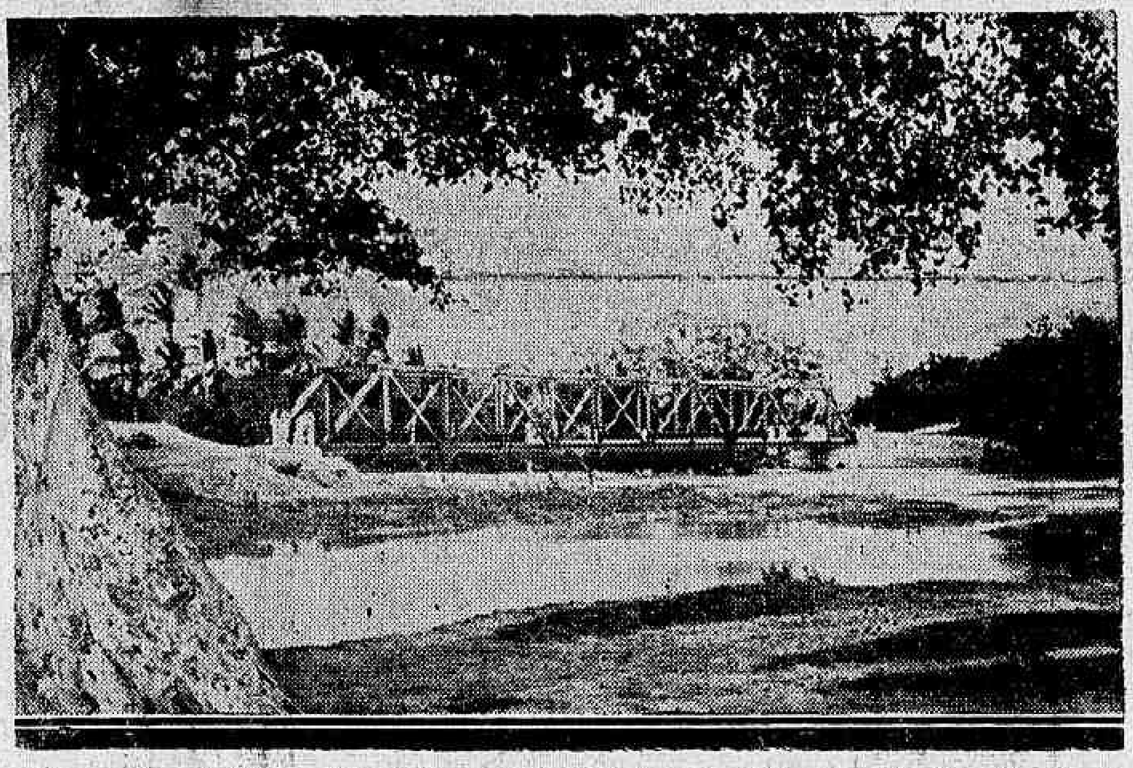

Uma ponte construida pelos italianos sobre o rio Uebi Chebeli, cujo controle está assegurado para as tropas do Duce com a tomada de Skillave

LONDRES, 22 (Havas). — Na parte final do seu discurso pronunciado na camara dos communs sir Samuel Hoare tratou do grave problema das negociações com o fim de tentar resolver o conflicto italo-ethiope, e affirmou:

"A Grã-Bretanha está absolutamente prompta a procurar um arranjo honroso do litigio. Não se devia passar um dia sem que os membros da Sociedade das Nações se mostrassem dispostos a pesquisar um accôrdo. Aproveito a opportunidade para assignalar a necessidade de encontrar tal solução no quadro da Sociedade das Nações, isto é, um accôrdo que seja aceitavel e honroso para a Italia, Ethiopia e Sociedade das Nações. Temos ainda tempo de respirar antes que se façam sentir as pressões economicas. Não poderiamos tentar aproveitar a occasião para uma solução de tal natureza? A Italia é ainda membro da Sociedade das Nações. Existiria uma ultima possibilidade de não ir mais longe na trilha difficil das sancções economicas contra um vizinho, membro como nós da Sociedade das Nações, velho amigo e antigo alliado? Não sei se haverá qualquer esperança na pergunta premente que formulo, mas sei que se trata de um problema muito maior do que uma simples querella africana".

Na sua peroração o orador disse: "Se pudermos contar com uma acção collectiva é preciso que o saibamos. Se não pudermos nella depositar a nossa confiança é preciso que o saibamos tambem. Tentemos assim conhecer aquelles que sustentam lealmente a segurança collectiva e que querem pol-a em pratica. Quer a Sociedade das Nações fracasse ou seja coroada de exito, entramos num terreno novo das relações internacionaes, parcialmente inexplorado. Devemos enfrentar novos problemas a que nenhum governo responsavel pode escapar. Começamos apenas a sair de uma grande depressão que nos deixou um legado formidavel de difficuldades economicas. O culto da força em varias partes do mundo levounos, no interesse da paz, a reconsiderar o Estado dos nossos proprios meios defensivos. A crise que enfrentamos não é uma crise de alguns dias ou algumas semanas. E' symptoma de movimentos mais amplos e de longo folego que não podem ser controlados senão por uma tensão continua e pela determinação constante de fazer face aos acontecimentos num mundo sempre cambiante. E' porque temos os olhares fixados sobre o futuro que o governo britannico, sustentado pela maioria da opinião publica combate pela Sociedade das Nações e pelo pacto. E' porque os nossos olhares estão fixados tão intensamente no futuro que desejamos ver mantidos os principios de acção collectiva e que esperamos encontrar rapidamente um meio de pôr termo a um conflicto que nos causa horror".

Os ethiopes escravizados em Adua

Um desmentido italiano

ROMA, 22 (Havas) — Foi distribuido pela Agencia Stefani o seguinte communicado: "São absolutamente falsas as noticias procedentes de Addis Abeba, segundo as quaes a população de Adua seria mantida em escravatura pelos italianos, e que homens e mesmo creanças seriam obrigados a trabalhar na construcção de estradas sem qualquer remuneração e que as tropas italianas teriam effectuado "razzias" de gado. As mesmas falsas informações accrescentam que a população estaria ameaçada de fome."

Skillave estava abandonada pelos abyssinios

ADDIS ABEBA, 22 (Havas) — Nos circulos ethiopes não se desmente a tomada de Skillave pelos italianos, mas contesta-se que estes tenham feito prisioneiros, observando que a localidade não estava occupada pelos abyssinios.

O Papa e a Paz

UM APPELLO SIGNIFICATIVO

LONDRES, 22 — (Havas) — Annuncia-se que o Papa mandou telegraphar aos directores nacionaes da associação catholica "Apostleship Prater" pedindo preces e missas em sua intenção.

E' a primeira vez que um appello dessa natureza é dirigido á referida associação, que conta com milhões de membros em todas as nações do mundo.

Nos circulos bem informados julga-se possivel que Pio XI tencione desenvolver dentro em pouco um esforço pessoal em prol dos interesses da paz do mundo.

A INGLATERRA E O PODER MILITAR DE MALTA

VÃO PARA AHI MAIS TROPAS E AVIÕES

LA VALETTE, 22 (Havas) — Segundo informações procedentes da colonia britannica da Costa de Ouro, tropas e aviões do Oéste Africano seriam enviados para Malta assim que houvesse transportes disponiveis.

Nos circulos bem informados assignala-se que é a primeira cez depois do armisticio que se recorre a aviões do Oéste Africano para reforçar a defesa de uma outra colonia.

Um Decreto Que Viola a Constituição Brasileira

O PROTESTO DO SYNDICATO DOS CAPITÃES DA MARINHA MERCÂNTE

O decreto n. 347, de 19 de setembro p. p., do Ministerio do Trabalho, Industria e Commercio, que confere personalidade juridica a Royal Mail Agencies (Brasil) Limited., attenta contra a Constituição da Republica. Entre as numerosas actividades a que se propõe a Mala Real Ingleza está a de Armador de navios. A isto se oppõe taxativamente o art. 136 da Constituição.

Dahi o justo protesto enviado ao ministro respectivo pelo Syndicato Nacional do Centro dos Capitães da Marinha Mercante. Entre outras considerações, diz aquella entidade classista:

"Este Syndicato protesta e denuncia a nullidade do mencionado decreto, porque: a) a condicção "a" das bases estatutarias da referida Companhia declara que a empresa alludida vae: "explorar no Reino Unido da Grã Bretanha e Irlanda do Norte, na Republica dos Estados Unidos do Brasil e em qualquer outra parte do mundo, todo e qualquer negocio como armadores, embarcadores, correctores e etc. etc."; b) estabelece na condicção "c" outras faculdades para agir como "proprietarios, administradores, gerentes ou agentes de vapores etc."; c) em a alinea "d" faculta-se á referido Royal Mail para adquirir e possuir vapores etc. e, logo depois se expressa: "e explorar em geral o negocio de armador em todos os generos. Na condiccional "e", por sua vez, se lhe faculta "para promover a obtenção de subvenção do correio". Na alinea seguinte autoriza-se a supra-citada Companhia ingleza para gestionar assumptos, tambem, directamente ligados á Marinha Mercante Nacional, afóra de outras muitas autorizações concretamente reservadas aos interesses das industrias dos transportes por agua, no Brasil, e pela sua especie do dominio da cidadania nacional; d) a condicional "aa" reveste ainda maior gravidade por isso que levanta pretensos direitos de uma sociedade particular contra o imperio soberano não somente de leis nacionaes como da propria Constituição da Republica; e) no titulo "Fins Geraes", a alinea "c" expressa que a Royal Mail Agencies (Brasil) Limited., não fará convite algum ao publico para a subscripção de acções e, mais adiante, se concreta precisamente que os accionistas serão — exclusivamente — personagens pertencentes á The Royal Mail Lines da Inglaterra, estabelecendo-se igualmente a séde da Companhia em Londres.

Este Syndicato presta tributo á Justiça ao declarar que — naturalmente — passaram ao alto criterio e grande patriotismo de v. ex. os contornos e alcances da projectada Empresa Britannica, quanto pretende burlar a legislação brasileira no concernente ao nosso regime de navegação, porque — realmente — outra não poderia ser a explicação para o decreto alludido, em vista do texto expresso do artigo 132 da Carta Magna da Republica: "Os proprietarios, armadores e commandantes de navios nacionaes, bem como os tripulantes na proporção de dois terços, pelo menos, devem ser brasileiros natos etc.". Diante da soberania de tal dispositivo, não é possivel dar-se a uma Companhia estrangeira de navegação a prerogativa de explorar a navegação nacional, com capitaes e directores estrangeiros. Seria, positivamente, destruir a uma das mais bellas e justas conquistas do direito contemporaneo, aquelle que reserva ao dominio nacional, o imperio da navegação propria nos seus mares, rios e lagos.

Além das observações anteriores que já por si determinam a immediata nullidade do decreto n. 347 anteriormente enunciado, existem nesse documento publico outros pontos directamente destructores de preceitos legaes. A Royal Mail Agencies (Brasil) Limited., pretende contratar com o governo nacional e, tanto assim é que pensa — como claramente destaca na alinea "e" — obter subvenção pelos serviços postaes que pretende realizar no Brasil. A este respeito institue o art. 136 da Constituição Nacional: "As empresas concessionarias ou os contratantes, sob qualquer titulo, de serviços publicos federaes, estaduaes ou municipaes, deverão: a) — constituir as suas administrações com maioria de directores brasileiros, residentes no Brasil, ou delegar poderes de gerencia exclusivamente a brasileiros". A Royal Mail Agencies (Brasil) Limited não consente sequer que um brasileiro colloque uma libra esterlina no seu capital, não consente tão pouco que seu capital seja em "moeda nacional", o unico valor circulante autorizado pela nossa soberania independente, quanto mais que — brasileiros — intervenham na direcção dos seus negocios...

Em vista do exposto e em defesa dos altos interesses da classe maritima que legalmente representamos e do principio de brasilidade tão ardentemente defendido pelo Legislador Constituinte, pela Marinha Mercante e pelo Brasil inteiro, é que vimos á presença de v. ex. pedir a nullidade do decreto n. 347 de 19 de setembro pp., porque attenta contra os sagrados direitos dos maritimos, armadores e demais interessados nas industrias dos transportes por aguas e nas que lhes são correlatas e, fundamentalmente — exmo. sr. ministro — porque viola o texto explicito da Constituição Nacional. Saude e fraternidade. — (as.) Jonathas Augusto de Oliveira, presidente."

Por não terem sido inscriptos no Curso

VARIOS OFFICIAES MANDADOS SEGUIR PARA SUAS UNIDADES

Foram mandados recolher-se aos corpos e repartições a que pertencem os seguintes officiaes em virtude de ter sido excluido do curso previo da Escola de Intendencia do Exercito, em que se achavam matriculados: capitães Agenor Rego, Alberto de Souza Bezerra, Almir Vicente, Alvaro Juvenal Antunes, Antonio Sanromã, Cicero Raymundo de Souza, Graciliano de Abreu Gonçalves, João Capistrano Martins Ribeiro, Luiz Carlos Valdez, Maximiano Luiz Chaves, Nestor Travassos, Octavio Moreira Dias, Octavio Sayão Masson, Oldemar Corrêa de Sá, Ricardo José do Nascimento, Severo Coelho de Soza, Aristoteles Corrêa de Farias, Olivio Joaquim de Mello, Oscar Ribeiro Saldanha, Acyrio Gouvêa, Apio Toledo Cabral, Olegario Oliveira Marcondes, Nerval Gouvêa de Mattos, Tiburcio Freitas de Almeida, Pedro Ladario do Amaral Lisboa, José Guimarães Cova, Raymundo Camillo de Souza, Romeu Epaminondas da Silva, Manoel Dias, José Geminiano Cidade, Antonio da Rocha Lima, Raymundo Newton de Paiva Lentão, Juarez Sampaio, Abagaro Herculano da Silva, Leovegildo Rebello de Souza, Luiz Duarte Faria, Humberto Hollanda, Pery Rodrigues Barreto, Paulo da Cruz Souza e França, Oswaldo Melciades de Almeida, Eugenio Fontes Casaes, Edgard de Almeida Stuck, Carlos Analio, Zeferino Aguiar Macedo, Olympio da Costa Leite e Antonio Carlos de Miranda Corrêa Junior; e, 1º tenente Audomaro Cabral Costa.

Vae proceder a uma pericia

O major Joaquim Ferreira de Aguiar, foi designado para proceder a uma pericia na escripturação do 2º Regimento de Artilharia Montada, no inquerito de que é encarregado o general Collatino Marques, em substituição ao official de egual posto Valerio Braga.

Uma gloria do magisterio fluminense

No dia 14 do corrente, em Quatis, no Estado do Rio, completou noventa annos de existencia o professor Americo Pimenta.

Em homenagem a esse antigo educador, que tem deante de si tres gerações que se inspiraram de seus ensinamentos, estiveram em sua residencia muitas pessoas gradas, inclusive um discipulo sobrevivente, já na avançada edade de oitenta annos.

Os cumprimentos e saudações recebidos pelo eminente professor emocionaram-no, sem, porém, perturbal-o na sua calma e na placidez de seu espirito.

Com a maior promptidão e lucidez de sua intelligencia, correspondeu áquella homenagem, referindo factos occorridos no seu magisterio com uma precisão tão firme que admirou a quantos o ouviam, tal a certeza em determinar circumstancias e detalhes, alguns corroborados pelo octogenario ali presente.

Felizes dos que attingem aquella edade do illustrado educador prof. Americo Pimenta, com a mesma integridade de espirito, lucidez de animo e vivacidade de intelligencia.

O Lyceu Nilo Peçanha e sua equiparação

Destas columnas temos chamado a attenção do governo fluminense para o Lyceu "Nilo Peçanha", em Nictheroy, por diversos motivos, e que devia já estar equiparado ao Pedro II.

Marca o estabelecimento uma grande realização do governo Plinio Casado e foi idealizador do grande instituto de ensino secundario o actual deputado Cesar Tinoco, então secretario do Interior e Justiça do Estado. Foi o primeiro estabelecimento no Brasil que annexou o ensino normal ao secundario. Pena é que não esteja administrado como exige uma grande casa de ensino.

Estando os membros do Conselho de Educação reunidos para tratar das situações de alguns estabelecimentos secundarios, chamamos a attenção, mais uma vez, do mesmo Conselho e do governo fluminense, para que ainda não seja equiparado o Lyceu "Nilo Peçanha". E já não é sem tempo.

TINTA BRASILIA
TYPO OFFICIAL

Generalizando á População Um Serviço Incomparavel de Assistencia Financeira

A Caixa Economica inaugurou a sua maior agencia de penhores, á rua Imperatriz Leopoldina, esquina de Luiz de Camões

Flagrante tomado hontem, na inauguração da nova agencia de penhoras da Caixa Economica. Vê-se o seu presidente, sr. Ricardo Xavier da Silveira, o director sr. Amalio da Silva, altos funccionarios e convidados

Levando a effeito o plano de localizar por toda a cidade agencias de penhores, offerecendo ao publico vantagens sem parallelo, cobrando o juro de 1 % apenas, ao mez, a Caixa Economica do Rio de Janeiro inaugurou, hontem, á rua Imperatriz Leopoldina, esquina de Luiz de Camões, uma agencia que pela amplitude de suas installações e numero e efficiencia dos seus funccionarios se póde dizer que é a maior casa de penhor hoje existente no Rio.

A inauguração teve logar ás 9 horas, com a presença do presidente dr. Ricardo Xavier da Silveira, directores, dr. Amalio da Silva, Antenor Mayrink Veiga, srs. Luiz Leite Pinto, contador, Carlos Barreto, gerente interino, dr. Gildo Amado, secretario da presidencia, sr. Jeronymo de Castilho, director da Secretaria, altos funccionarios da Caixa Economica, representantes da imprensa e numerosos visitantes.

Na agencia de penhores da Caixa Economica, á rua Imperatriz Leopoldina esquina de Luiz de Camões, o publico encontrará todas as facilidades e vantagens constantes do plano que aquelle estabelecimento de credito organizou e segundo o qual os emprestimos feitos podem ser pagos em prestações mensaes de qualquer importancia.

As cautelas levadas a leilão deixam sempre saldos a favor os mutuarios porque os juros cobrados são insignificantes, e os mutuarios desfrutam ainda a vantagem de serem attendidos, ininterruptamente, todos os dias das 9 ás 18 horas, por um pessoal experiente, affavel e numeroso.

A inauguração de hontem constituiu, por todos os titulos, um acontecimento auspicioso na vida carioca.

LIVROS NOVOS

ANDRE' MALRAUX, "Conquistadores" — Guanabara, — Rib., 1935.

Poucos escriptores têm a voga e a notoriedade de André Malraux, que se inclue na linha de frente dos maiores romancistas francezes contemporaneos. Malraux tem estilo, tem imaginação tem a graça do dizer e a finura da observação. E' incontestavelmente uma mentalidade, sobre ser um grande virtuose da pena. A sua bagagem literaria é uma das mais preciosas, entre os homens de letras do seu paiz. Nessa bagagem avultam os "Conquistadores", como uma das mais bellas e mais felizes demonstrações de seu talento e de suas habilidades literarias. Nesse romance, descreve André Malraux o que foi a revolução chineza. Não é um romance de amor, nem de pequeninas aventuras. E' um romance psychologico e social de alta envergadura, em que o escriptor aprecia e descreve um dos mais interessantes movimentos politicos e sociaes destes ultimos tempos. As paginas lapidares de "Conquistadores" bastariam para firmar a reputação de um literato. Mais do que isso, porem, ellas revelam um homem que conhece profundamente a psychologia de sua época e sabe penetrar na essencia dos acontecimentos que se vão dando nesta hora capital da civilização e da humanidade. A traducção d'"Os Conquistadores" para o nosso idioma foi um optimo serviço prestado ás nossas letras e aos nossos estudiosos dos assumptos sociaes.

HEITOR MONIZ, Teatro da Vida", Editora Guanabara — Rio, 1935.

Mais um livro de Heitor Moniz acaba de apparecer.

Temos, agora, o "Theatro da Vida", aspectos da vida social e mundana do Brasil, no mesmo genero de "Não Casarás", ultimo livro do autor.

O "Theatro da Vida", é, principalmente, um livro moderno, de idéas muito avançadas, quiçá revolucionarias em materia de amor, casamento, mulheres, maneira de encarar-se e levar-se a vida. Heitor Moniz mostra sobre esses problemas de actualidade uma philosophia amavel e adeantada, criticando certos apectos da hypocrisia social com uma logica sorridente mas positiva.

São esses os capitulos principaes do "Theatro da Vida", que sahiu ha dois dias e está dando já o que falar:

Beijou, cadeia! E' isso minha senhora: A vida é divertida: Sonhar ou viver: O que elle disse a ella: Sonhos que se vivem: Direito por direito: Miss 1935: A primeira victoria: Separação: Beijos de todas as nacionalidades: As mulheres, as brigas e os maridos: Diario de um rapaz do seculo: Com 104 noivos: Matar-se... por amor: Precisa-se de uma mulher fatal: Com tanta Maria no mundo: O coração das mulheres: Noivos 1935: Não quer casar... O homem, a mulher e a paz armada: A hora da platinum blonde: O delicto do beijo: O tipo ideal da mulher; O uniforme de Mme. Eva.

NOVA CRISE NO Governo Hespanhol

OS DEBATES DE HONTEM NO PARLAMENTO

O Sr. Chapaprieta deu explicações

Sr. Chapaprieta

MADRID, 22 (Havas) — Foi hoje aberto nas côrtes o debate em torno da nota publicada sexta-feira pela presidencia do conselho relativa á denuncia de que certas personalidades officiaes tinham se envolvido em negocios suspeitos. O deputado Goyeochea, monarchista, declarou que a referida nota não tinha causado nenhuma surpresa porquanto certos ex-ministros haviam declarado que o sr. Lerroux fôra afastado da presidencia do conselho em consequencia de rumores imprecisos.

O orador pediu explicação ao actual chefe do governo sr. Chapaprieta. Este respondeu que o presidente Alcalá Zamora tinha recebido uma denuncia enviada de Haya contendo uma carta com a exposição de factos e documentada por photographias de documentos. O chefe da Nação havia transmittido a denuncia ao presidente do conselho que, de accordo com o governo, entregou os documentos ao procurador da Republica.

O radical Perez Madrigal reclamou que o caso fosse esclarecido completamente pois via na accusação uma manobra para afastar o sr. Lerroux do governo.

O sr. Goyeochea voltou a falar insistindo na necessidade de tirar o caso a limpo e pede que seja nomeada uma commissão parlamentar de inquerito. O presidente do conselho declarou aceitar a designação dessa commissão.

Occupam ainda a tribuna os srs. Miguel Maura, Gil Robles, Augusto Barcia e outros deputados, que reconhecem não ser caso de pedido de demissão do gabinete.

Fala em seguida o sr. Alexandre Lerroux. Ouvido num silencio impressionante, o ministro dos negocios estrangeiros, alvo principal da denuncia em debate, affirma que se trata de uma vaga intriga. Declara desejar infinitamente que se faça luz sobre o caso e sustenta que o governo se conduziu com absoluta correcção.

Afinal, depois de se fazerem ainda ouvir outros deputados, as côrtes decidiram por unanimidade nomear uma commissão parlamentar de inquerito na qual serão representados todos os partidos.

EM CHEQUE A SITUAÇÃO DO GABINETE

MADRID, 22 (Havas) — Em consequencia dos debates travados nas Côrtes a posição do gabinete apresenta-se como sendo delicada.

Com effeito, tem-se a impressão de que as pessoas accusadas de irregularidades pertencem ao Partido Radical cujo prestigio foi incontestavelmente attingido. Ora o Partido Radical é, pelo numero dos seus membros, o segundo dos partidos que figuram no governo.

O sr. Lerroux salientou que nenhum ministro fôra accusado e se ha pessoas compromettidas, que lidam de perto com membros do governo estes, lamentam esse facto, mas cumpriram com o seu dever. Nenhum juizo póde ainda ser formulado, antes que se pronuncie a commissão de inquerito.

Falleceu um ex-presidente da Hamburg Amerika Linie

BERLIM, 22 — (Havas) — O sr. Max Aubossier, ex-presidente do conselho de direcção da Hamburg Amerika Linie falleceu hoje, com a edade de 48 annos.

O extincto estudou em Antuerpia, tendo antes da guerra feito um estagio na Argentina, e exercido importantes funcções numa agencia maritima naquella cidade belga.

Em dezembro de 1934 renunciou ás suas funcções de presidente da Hamburgamerikalinie.

A Turquia abalada por um tremor de terra

ANKARA, 22 — (Havas) — Verificou-se, hoje, entre 9 horas e 30 e 9 e 40, um abalo sismico, sentido em Ankara, Istambul, Eckhishir, Tcherlu e Balikessir.

A Revolução Communista

PARA COMMEMORAR O 18º ANNIVERSARIO

MOSCOU, 22 (Havas) — A imprensa publica as instrucções do comité central do partido communista relativas á commemoração da passagem do 18º anniversario da revolução.

O programma póde ser dividido em duas séries: uma se refere aos problemas internos e, outra, aos externos.

Na primeira parte o governo pede aos trabalhadores das diversas corporações que forneceram o maximo de esforço e promette melhorar-lhes as condições materiaes de vida.

Em materia de politica pura o comité central aconselha os trabalhadores "a prevenirem-se contra os ultimos inimigos da classe e os remanescentes do grupo Zinovieff-Trotsky".

No tocante á politica externo o tom geral é o de simples éco das decisões do ultimo congresso do Komintern e friza que o mundo está dividido em dois campos: o do fascismo aggressivo e o das nações pacificas. As instrucções embora accentuem a necessidade do proseguimento da luta de classes não citam paizes em particular.

ECONOMIA
FAZ QUEM, AO COMPRAR A SUA
EMULSÃO DE SCOTT
DO MAIS PURO OLEO DE FIGADO DE BACALHAU
COM HYPOPHOSPHITOS DE CAL E SODA
Prefere o tamanho grande que contem mais do dobro do pequeno e não custa o dobro do preço
O VIDRO GRANDE CONTEM 420 cc. DE MEDICAMENTO

Violentos debates na Camara Municipal em torno da effectivação dos contratados

Encerrada a 3.ª discussão do projecto de criação do "Diario Municipal" — Um voto de pezar pelo fallecimento do Coronel Julião Esteves

Vereador Ruy de Almeida

Foi encerrada, hontem, a 3ª discussão em torno do projecto 15-A. A medida foi requerida pelo vereador Jansen Muller, que em torno do mesmo fez novas considerações, sempre com o espirito vivo e fertil. Trata-se do projecto da criação do orgão official da Municipalidade. O vereador Jansen Muller, que se vem batendo sempre a favor da idéa, novamente bordou considerações cheias de opportunidade e só, pode-se dizer, graças á sua actuação e do sr. Moura Nobre, não morreu, no nascedouro, esse projecto.

Discursando, para levar a sessão até seu termo, pois não havia mais numero, declarou que tinha pelos que trabalham em imprensa uma sympathia muito accentuada e defendia a classe por conhecel-a de perto.

Realmente, no vereador Jansen Muller está um velho camarada de imprensa, nesta capital. A seguir declarou — "os meus amigos, entretanto, ás vezes, me atacam... Mas eu conheço bem a profissão e não me aborreço com a rapazinda operosa e trabalhadora".

Terminando ahi, o sr. Ernani Cardoso, que estava na presidencia, deu por encerrada a discussão do projecto, cujo exito, repetimos, é devido ao trabalho do vereador Jansen, não concordando, dessa vez, com o sr. Heitor Beltrão e com o "seu velho mestre", o sr. Alberico de Moraes.

Hoje deve ser votado o projecto, graças ao sr. Jansen que, innegavelmente, está de parabens, máximé por se ter mantido firme em seu posto, emquanto os demais companheiros se eclipsaram discretamente...

A 1ª sessão de hontem, na Camara Municipal, foi aberta pelo conego Olympio de Mello, com a presença de 18 vereadores.

A acta da sessão anterior foi approvada, depois de sobre ella terem falado os senhores Attila Soares, Jansen Muller e o leader Rocha Leão, declarando a Camara, em nome do prefeito, que o orçamento da despesa não havia chegado ainda ao legislativo da cidade pelo facto de ter sido a sua elaboração retardada, por motivos da organização das novas secretarias.

Terminou o sr. Rocha Leão informando que dentro de poucas horas estará presente á Camara o orçamento da despesa.

O EXPEDIENTE

Depois de approvados os requerimentos numeros 466 e 467, do sr. Ruy de Almeida, fez uso da palavra, pedindo á Camara um voto de pesar pelo passamento do coronel Julião Esteves, militar brioso e ex-interventor do Districto Federal no periodo revolucionario de 1930 e que fosse nomeada uma commissão para representar a Camara nas homenagens funebres. A Camara approvou o requerimento, suspendeu a sessão por uma hora e nomeou a seguinte commissão: Ruy de Almeida, Henrique Maggioli e Floriano de Góes.

A 2ª SESSÃO

Como se sabe, a Camara Municipal está em vesperas de encerrar os seus trabalhos do corrente anno.

Existe, no emtanto, grande numero de proposições pendentes de solução; e foi por esse motivo que a maioria resolveu a realização, hontem mesmo, de uma nova sessão, o que se verificou uma hora depois.

Quando se procedeu á chamada para a 2ª sessão, já 21 vereadores estavam presentes.

O secretario leu um ligeiro expediente, que estava sobre a mesa e, em seguida a Camara se entregou á discussão de diversos requerimentos constantes do avulso, dentre os quaes um do sr. Heitor Beltrão, pedindo informações ao prefeito, por que a Prefeitura não está pagando os juros das apolices denominadas "Bergaminas".

A ORDEM DO DIA

Annunciada a 3ª discussão do parecer n. 23, foi apresentado pela Commissão Executiva um substitutivo mandando effectivar diversos funccionarios.

O sr. Ivan Pessôa, com a palavra, pediu que a secretaria, por intermedio da mesa, informasse e lhe enviasse a lista dos contratados que vão ser beneficiados e effectivados, afim de que elle pudesse votar conscientemente. Travaram-se longos debates em torno desse parecer, dando motivo a que elle não fosse votado por falta de numero e adiada a sua discussão por 24 horas.

Foi approvado o seguinte projecto:

Segunda discussão do projecto n. 132. (Com parecer da Commissão de Assistencia Social e de Finanças). — (Releva a prescripção em que concorreram d. Maria de Lourdes da Rocha Guimarães e sua irmã, d. Vicentina Gonçalves da Rocha para reclamar do Montepio dos Empregados Municipaes a pensão a que têm direito em virtude do decreto n. 334, de 22 de maio de 1891, que approveu o regulamento do Montepio).

Toma Caracter Melindroso a Situação Politica no Interior do Rio Grande do Norte

UM TELEGRAMMA AO "DIARIO CARIOCA", FIRMADO POR PESSOAS DE DESTAQUE DO MUNICIPIO DE CARAU'BAS

De Caraúbas, municipio do Rio Grande do Norte, recebemos o seguinte telegramma:

"DIARIO CARIOCA, Rio — Está causando geral indignação em todas as classes conservadoras, as ameaças de perseguições, inclusive de demissões de funccionarios publicos, promettidas pelos "populistas", logo que possam tomar conta do poder do nosso Estado. A situação toma um caracter melindroso, deante da revolta do povo, que protesta contra as possibilidades da restauração do antigo regime, praticado no Estado por esses mesmos reaccionarios que ora organizam o Partido Popular, já celebre pela sua indigna e habitual campanha de insidias, embustes e calumnias. — (a.) Silveira Martins, juiz de Direito; Joaquim Amancio, juiz districtal; Nestor Amaral Gurgel, adjunto de promoter; Milton Campos, delegado de Policia; Josué de Oliveira, secretario da Prefeitura; João Aragão, escrivão da delegacia; Miguel Carrara, agente do Banco do Brasil; Sebastião Gurgel, criador; João Hilda de Oliveira commerciante; Lourenço G. Amaral, commerciante; Mario Fernandes, escrivão da Collectoria; Migas Saldanha, agricultor; Antonio Nicolau, agricultor; Nestor Fernandes de Oliveira, criador; João Doca, auxiliar do commercio; Francisco Góes, commerciante: Francisco Soares, commerciante; Fausto Pimenta, criador; Elisio Fernandes, criador".

A SEMANA DA ASA

AS COMMEMORAÇÕES DE HOJE NO AERODROMO DE MANGUINHOS

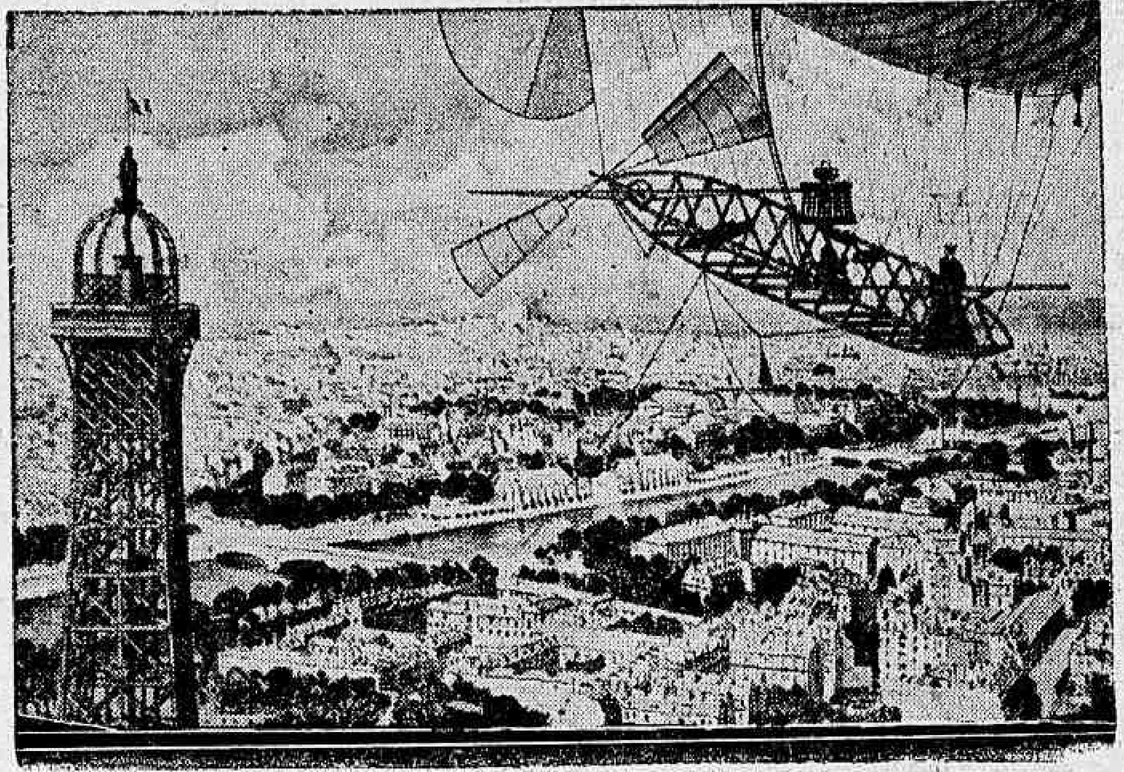

No dia 18 de outubro de 1901 Santos Dumont, no seu dirigivel, fez a volta da Torre Eiffel, em Paris (Composição de Eugenio Grasset)

Realizam-se, hoje, no Aerodromo de Manguinhos, varias commemorações em homenagem aos grandes vultos da aviação brasileira e promovida pelo Touring Club do Brasil.

O programma organizado é o seguinte:

1ª PARTE

A's 14 horas — 1 — Desfile da Aviação Militar Brasileira (1º Regimento de Aviação e Escola de Aviação Militar), sob o commando do coronel Eduardo Gomes, commandante do 1º Regimento de Aviação.

2 — Acrobacias aereas em conjunto e demonstrações de acrobacia isolada pelo 1º Grupo de Caça do 1º Regimento de Aviação (aviões monoplaces de caça, typo Boeing) sob o commando do capitão Francisco de Assis Corrêa de Mello.

3 — Lançamento de bombas pequenas (25 kilos) em vôo "picado" pelos aviões do segundo grupo misto do 1º Regimento de Aviação (aviões Voigt Corsaire) sob o commando do major F. A. de Oliveira Borges.

4 — Lançamento de 20 paraquedistas de bordo de aviões Bellanca da 2ª Divisão da Escola de Aviação Militar, sob o commando do capitão Rezende.

2ª PARTE

A's 15.30 horas — 5 — Demonstrações da Aviação Naval Brasileira — Desfile geral — Escola de Aviação Naval, Forças da Defesa Aerea do Littoral, unidades da Força Aerea da Esquadra; sob o commando do capitão de mar e guerra Fernando Tremowsky.

6 — Lançamento de bombas pequenas (25 kilos), em vôo "picado" pelos aviões da 2ª Divisão de Observação sob o commando do capitão de corveta Imar Pfaltzgraff Brasil.

7 — Evoluções aereas controladas pela radio-telegraphia e feitas pelos aviões da 1ª flotilha de Esclarecimento e Bombardeio (aviões Fairey) sob o commando do capitão de fragata V. A. Savaget.

8 — Lançamento de bombas pesadas (80 kilos) por aviões da 1ª Divisão de Patrulha (aviões Savoia Marchetti) sob o commando do capitão de fragata Appel Netto.

O Senado em Sessão

No expediente da sessão de hontem do Senado foram lidos um officio do professor Raja Gabaglia, presidente da Congregação do Collegio Pedro II, remettendo, por copia, a moção votada unanimemente por aquella congregação em que se solicita do Senado a manutenção do bacharelato em sciencias e letras no curso do referido collegio, e um officio do sr. Alvaro de Souza Macedo, secretario do Instituto da Ordem dos Advogados, enviando copia authenticada do trabalho elaborado por uma commissão desse instituto, sobre a reforma da lei de sellos.

O sr. Ribeiro Gonçalves justificou um projecto que apresentou dando providencias no sentido de ser proseguida a construcção da estrada de ferro ligando o Rio ao extremo Norte.

O sr. Jeronymo Monteiro falou a seguir sobre o problema da siderurgia no Brasil. Referiu-se aos debates travados na Camara em torno do assumpto e justificou um projecto que a seguir enviou á Mesa determinando o estudo do porto de Santa Cruz e o seu confronto com o porto de Victoria, afim de ser solucionado o problema da siderurgia nacional.

Não houve ordem do dia.

Dr. F. J. Teixeira Leite

Dr. F. J. Teixeira Leite

Fez annos hontem o nosso prezadissimo companheiro dr. F. J. Teixeira Leite. O DIARIO CARIOCA não podia deixar de fazer esse registo, externando a grande satisfação de todos que nelle trabalham e que têm, no anniversariante, um dos seus melhores e mais dedicados amigos.

Portador de uma intelligencia brilhante, forrada de uma cultura apreciavel, o dr. Teixeira Leite, vem dirigindo, ha mais de tres annos a secção economica deste jornal, com uma rara capacidade de trabalho, pondo na sua confecção todo o fulgor dos seus conhecimentos technicos e toda a somma da sua quotidiana dedicação.

Além das suas qualidades de espirito, o nosso companheiro ainda tem a ennobrecer-lhe a figura sympathica de jornalista, as qualidades de caracter e de coração que aprimoram os contornos da sua personalidade.

A Politica do Rio Grande do Norte Agitou os Debates de Hontem na Camara

A attitude da minoria através um discurso do sr. Octavio Mangabeira — Promulgada a resolução legislativa que proroga as sessões da Camara até 31 de dezembro — Os funccionarios civis e as gratificações addicionaes — Na ordem do dia — Projectos approvados

Na sessão de hontem da Camara, em nome da minoria parlamentar, occupou a tribuna o sr. Octavio Mangabeira, que tratou da situação do Rio Grande do Norte, em face da luta politica entre a Alliança Social, chefiada pelo interventor Mario Camara e o Partido Popular, que obedece á orientação do sr. José Augusto.

O representante bahiano começou frizando que "não era seu pensamento e de immiscuir-se impropriamente em nada que, em boa ethica, deva pertencer á vida intima dos partidos locaes do Estado. Por isso, ahi estariam, mais autorizados, os proprios representantes do Rio Grande do Norte, fossem da opposição ou do governo. Collocaria a questão no unico plano em que lhe cabe pô-la — o da sua expressão nacional, o que deva caber nos limites da acção fiscalizadora que ao Congresso compete exercer sobre os actos do governo, maximé os que affectem, no seu amago, a propria vida das instituições.

A queixa que tem do movimento de outubro, não é a dos aggravos pessoaes, ou a dos prejuizos politicos que lhe hajam delle advindo. Tudo isso é o pó da estrada. O que, porém, não pode admittir é que, tendo-se exposto o paiz aos sacrificios de uma convulsão, para pôr termo a abusos de que elle, de longa data, se vinha lastimando, não se estejam sómente a repetir, mas a aggravar taes abusos; como se, em um organismo combalido por uma grave e infeliz intervenção cirurgica se praticasse a deshumanidade de inocular novos germens, capazes de gerar-lhe novos males ou novas infecções."

O SR. JOÃO CARLOS REBATE

Ahi o sr. João Carlos, que chegára ha pouco, aparteia:

— A figura literaria é lindissima. Agora, v. ex. ha de forçosamente concordar que a revolução deu margem a que se fizessem no paiz eleições como até então nunca se conseguiram realizar. Neste momento, o facto de varios Estados terem governadores que não eram os da sympathia, os da corrente que ampara o governo federal, e o facto de um tribunal estar cada vez mais enobrecendo a Justiça Eleitoral do paiz, só isso, nobre collega, demonstra a injustiça, pelo menos, dos termos asperos e candentes com que condemna a presente situação eleitoral do Brasil.

(Conclue na 6ª pag.)

Buster Keaton ficou louco

LEVADO PARA UMA CASA DE SAUDE EM CAMISA DE FORÇA

LOS ANGELES, 22 — (Havas) — A edição parisiense do "New York Herald" noticia que o actor Buster Keaton fôra levado, de camisa de força, para a secção de psychopathas de uma casa de saude, afim de ser submettido a exame. Segundo o mesmo jornal, os medicos declararam que o estado mental do conhecido comico era "extremamente confuso".

Entre as pessoas relacionadas com Buster Keaton diz-se que o heroe de "A antiga e a moderna" esteve recentemente atacado de forte grippe, aggravada com serios aborrecimentos financeiros e conjugaes, causas a que attribuem a attitude estranha ultimamente assumida pelo famoso artista.

A venda do mate nos E.E. Unidos

A OPINIÃO DO SR. SUMMER WELLES

WASHINGTON, 22 — (H.) — O sr. Summer Welles declarou hoje que seria possivel resolver o caso da venda do mate nos Estados Unidos sem necessidade de uma intervenção judiciaria. Para isso deverá ser adoptado um plano segundo o qual o mate só seria offerecido ao consumo com um certificado da repartição de fiscalização dos generos alimenticios, fornecido depois de se proceder á analyse do producto.

ULTIMA HORA SPORTIVA

Oliveira, mais uma vez, venceu

A Empresa Pugilistica Brasileira, na noite de hontem, continuou a observar a norma que, ha tres reuniões, vem cumprindo — uma parte de box, entre amadores da Federação, em disputa desse campeonato, e a outra, entre seus contratados, isto é, o catch.

A final foi realizada entre Oliveira e Zikoff, sendo este o programma:

1ª — (box) — 5 rounds de 2' — luvas de 6 onças — Wilson Baptista x Zacharias dos Santos. Juiz: W. Lemos. Wilson, muito embora se apresentasse fóra de fórma, venceu aos pontos.

2ª — (box) — 5 rounds de 2' — luvas de 6 onças — Surubi x Jack Moreno. Juiz: Raymundo Leite. Surubi venceu por knock-out, no 4º assalto, depois de um dominio completo.

3ª — (catch) — 1 round de 30' — P. Brasil (br. 97 kilos) x A. Kaplan (jud. 98 kilos). Juiz: Tavares Crespo. Aos 15 minutos, Pedro Brasil venceu por espaduas.

4ª — (catch) — 1 round de 30' — Nowina (pol. 98 kilos) x J. Russell (yankee 102 kilos). Juiz: Boby. Depois de 30', em que Jack se empregou na forma de costume, fouls e mais fouls, foi proclamado um empate.

Final — 1 round de 40' — Manoel de Oliveira (port. 120 kilos) x Zikoff (rus. 100 kilos). Juiz: Boby.

Zikoff, até o momento, foi o adversario que maior resistencia oppoz a Oliveira, depois de 19 minutos, após 3 fouls violentos, acabou sendo desclassificado.

SWING.

Orphanato S. Sebastião

Assistimos hontem á visita feita pelo sr. curador de menores ao Orphanato S. Sebastião, instituição de caridade que vive, anonymamente, á rua Visconde de Santa Isabel, 120. Depois de galgarmos o morro, tivemos a alegria triste de vêr em quanto são minorados os soffrimentos de pobres orphãos, inteiramente desvalidos, que ali vivem á sombra de corações generosos.

A visita teve origem numa denuncia trazida a publico, de que as crianças ali abrigadas soffriam máos tratos. A impressão que tivemos, porém, é contraria e contraria é tambem a impressão do sr. Pio Duarte, que de ha muito vem acompanhando, com interesse, a obra modesta, mas altamente social, que ali se vem realizando.

Não ha fartura, é certo, mas pão e ensino são ministrados aos menores desherdados da sorte e isso pela generosidade do commercio e pela abnegação de almas caridosas.

O grande successo da exposição de José Boscagli

Está nos ultimos dias a exposição do pintor José Boscagli, no salão nobre do Palace-Hotel. Conforme já tivemos opportunidade de accentuar, trata-se de um artista de grande importancia, pela sua notavel contribuição á ethographia americana. Na sua amostra actual, são expostos quasi trinta trabalhos referentes aos nossos indigenas. E' uma contribuição excellente não só pela quantidade como tambem pela qualidade, pois os retratos, principalmente, são documentos de enorme interesse psychologico e social para o estudo dos nossos selvagens. Apparecem reproduzidos nessa exposição indios de varias tribus e de varias regiões do paiz, sobresaindo os caciques, que são magnificos, como expressão de brutalidade e de humana selvageria.

Os collecionadores não devem perder, a occasião de visitar os trabalhos de José Boscagli, que constituem a melhor demonstração feita no paiz em materia de pintura ethnographica, devendo ainda ser considerado um successo artistico incontestavel.

Inimigos do regime communista

FOI DESCOBERTO UM "COMPLOT" NA RUSSIA

MOSCOU, 22 — (Havas) — O "Pravda" noticia que a policia descobriu em Kiew um "complot" cujo fim era desorganizar os transportes ferroviarios da região. Segundo o mesmo jornal, estavam implicadas na conspiração vinte pessoas, que se propunham praticar varios actos de sabotagem.

O "Pravda" diz que os accusados não estavam ligados por aspirações politicas ou sociaes communs, mas "pelo odio contra o regime actual."

Os vinte inculpados serão julgados pelo tribunal de Khakow.

SO' PARA HOMENS

Sapatos chromo nacional, preto e marron, para homens todos os numeros 20$. Formidavel. Comprem na fabrica — 169 RUA SENADOR POMPEU, 169, Esquina Visconde da Gavea

A COMMISSÃO DE LEGISLAÇÃO SOCIAL VISITA ESTABELECIMENTOS DE ASSISTENCIA SOCIAL DA MUNICIPALIDADE DO DISTRICTO FEDERAL

A Commissão de Legislação Social realizou hontem uma visita á obra de assistencia social, ora em franco desenvolvimento na Prefeitura. A's 8 horas, na Galeria Cruzeiro, reuniram-se os membros daquelle orgão technico, com a presença do professor Hugo Léa Plaza, da Republica do Chile, e do professor Joan Darder, da Republica do Uruguay, e sob a direcção do dr. Gastão Guimarães, secretario da Saude Publica da municipalidade; formou-se uma caravana, em automoveis officiaes, que se dirigiu para a Gavea, onde visitou detalhadamente o Hospital Gastão Guimarães, em via de conclusão. A impressão obtida por todos foi magnifica. Realmente, as suas installações são de primeira ordem.

Dali a caravana rumou para a praça da Harmonia, onde visitou o Albergue da Boa Vontade, criação humanitaria das classes conservadoras desta capital, sob a direcção e administração da Prefeitura, e que se destina a abrigar, amparar e fazer reingressar os indigentes na vida social, tornando-os elementos uteis a collectividade. O acolhido ali recebe assistencia hygienica, medica, de repouso e, sobretudo, assistencia moral, com o fim de regeneral-o. Os visitantes colheram os melhores ensinamentos directos da assistencia social e se manifestaram enthusiasmados pela sua magnitude. O dr. Gastão Guimarães foi incansavel em ministrar esclarecimentos pormenorizados das organizações que ia percorrendo.

Em seguida, dirigiram-se os presentes para o Hospital Jesus, situado em formosa collina no bairro de Villa Isabel. Esse hospital destina-se exclusivamente á clinica infantil e demonstra a grandeza da obra de assistencia social emprehendida pelo sr. Pedro Ernesto. Suas installações são modernissimas, suas apparelhagens magnificas, quer para a clinica geral e ambulatorio, quer para hospitalização. Sobresairam a perfeição dos gabinetes odontologicos e de radiologia, assim como a hospitalização de casos de anormalidades infantis, dirigido pelo cirurgião dr. Borgerth.

De passagem, foram vistas as obras vultosas do futuro Hospital Clinico Pedro Ernesto, em construcção no mesmo bairro.

No Hospital do Prompto Soccorro, finalizou a caravana sua proveitosa excursão, fazendo uma inspecção aos serviços ali ministrados.

Em quatro longas horas os visitantes tiveram occasião de constatar a efficiencia dos serviços que aquella instituição presta ao publico em geral, graças aos desvelos dos dedicados directores, corpos clinico, technico e administrativo.

Os deputados Deodato Maia, presidente da Commissão, Salgado Filho, Odon Bezerra, Laerte Setubal, Xavier de Oliveira, Carlos Reis e os representantes das republicas amigas não pouparam elogios á obra em execução, sendo unanimes em considerar o Hospital Jesus modelar na America do Sul.

Não resistiu a uma paixão forte que a expunha ás mais torpes calumnias

E, POR ISSO POZ TERMO A' EXISTENCIA

Chama-se Amelia Furtado Saleno a joven e formosa rapariga hontem desapparecida tragicamente em consequencia de um gesto impulsivo e alucinado.

Uma paixão violenta transtornou o coração da infeliz mocinha arrastando-a pela rua da amargura, ante a irreverencia da vizinhança inclemente que não comprendia o vigor e a exaltação daquelle sentimento puro que brotava exuberante do coração da joven.

Hontem Amelia, que é branca, solteira, brasileira e conta 22 annos, em sua residencia, á rua Amalia n. 24, tomou uma resolução extrema para fugir ao assedio da vizinhança que lhe não respeitava sequer o pudor.

Muniu-se de um vidro de lysol e consumou o seu gesto tragico, ingerindo-o, de uma só vez.

Seus paes, a senhora Christina Assis Amorim e Manoel Furtado Saleno, quando foram scientificados da triste occurrencia já era tarde.

A moça agonisante dava entrada no Posto de Assistencia do Meyer, de onde veiu para o Hospital de Prompto Soccorro, onde mais tarde, não resistindo aos seus padecimentos veiu a fallecer.

A tresloucada deixou o seguinte bilhete:

"Minha mãe. Me perdoe pelo acto que fiz porque tenho uma paixão dentro do meu coração e dizem essas calumnias do meu pudor. — Amelia."

Dia ao D. P. E.

Estão de dia, hoje, ao Departamento do Pessoal do Exercito, os sargento Luiz Ribeiro do Valle e soldado Isbello Rodrigues Lima.

A penetração do Japão na China

OS MOTIVOS DE UMA ATTITUDE DOS ESTADOS UNIDOS

MOSCOU, 22 — (H.) — O jornal "Iswestias", commentando o embargo de armas decretado pelo governo dos Estados Unidos, escreve: "Adversarios da penetração do Japão na China e não querendo levantar-se sozinhos contra o avanço nipponico, os Estados Unidos procuram obter o apoio da Inglaterra.

Foi esse o motivo que levou os Estados Unidos a apoiarem, pelo embargo ás exportações de armas para os paizes belligerantes, a acção da Inglaterra em favor da applicação das sancções contra a Italia.

O encadeiamento dos acontecimentos na Africa, Asia e Europa desde agora não permitte mais aos Estados Unidos persistirem na sua politica de isolamento".

Clark Cable chegou hontem a São Paulo

S. PAULO, 22 (A. B.) — A bordo do "Pan America" chegou na manhã de hoje á Santos o actor cinematographico Clark Glabe.

O astro do cinema americano em seguida dirigiu-se a esta capital, donde partirá para o Rio de Janeiro.

O embaixador do Chile conferenciou com o ministro do Trabalho

Esteve, hontem, no gabinete do ministro do Trabalho, o embaixador do Chile.

A palestra entre o diplomata chileno e o ministro Agamemnon Magalhães versou sobre a Conferencia Internacional do Trabalho, que se realizará brevemente em Santiago, naquelle paiz.

A exploração dos emigrantes portuguezes

LISBOA, 22 — (H.) — O "Diario de Lisboa" associa-se á indignação manifestada pela "Gazeta Popular", de Santos, contra as "scroqueries" de que os portuguezes têm sido victimas por parte de agencias de falsos passaportes e falsos contratos de trabalho.

O "Diario de Lisboa" pede para as autoridades portuguezas agirem severamente de modo a evitar esses lamentaveis casos.

Um jornal inglez prohibido de circular na Italia

ROMA, 22 (Havas) — Sabe-se de fonte autorizada que a circulação do "Daily Telegraph" foi prohibida em toda a Italia em vista deste jornal "publicar noticias tendenciosas de natureza a perturbar as relações italo-britannicas".

A policia franceza vae ser augmentada

PARIS, 22 (Havas) — Na reunião do Conselho de Ministros que se realizará amanhã de manhã, é provavel que sejam tomadas medidas concernentes ao augmento das forças de policia movel que seriam elevadas a vinte mil homens.

Por outro lado, o Conselho deverá pronunciar-se sobre os decretos-leis relativos aos depositos de armas e ao porte destas durante as manifestações publicas.

Falleceu o motorneiro atropelado na av. 28 de Setembro

Em outro local noticiámos o atropelamento de que foi victima, na avenida 28 de Setembro, o motorneiro n. 3.667, Antonio Leitão.

A victima, que fôra transportada para o Hospital do Lloyd Sul-Americano, em estado de shock, não resistindo a gravidade de seus ferimentos, veiu a fallecer.

Manifestações tumultuosas da "Cruz de Fogo"

O QUE APUROU O INQUERITO POLICIAL

PARIS, 22 (Havas) — Segundo certas informações da imprensa, os membros da "Cruz de Fogo" promoveram violentas manifestações em Corbeil, nas noites de 19 e 20 do corrente, depois de uma reunião particular effectuada naquella cidade.

O inquerito aberto sobre estes pretendidos incidentes revelou que as tropas intervieram, mas nada succedeu digno de nota. Ao contrario do que se noticiara, nenhuma linha telegraphica tinha sido cortada.

A policia tambem não encontrára na via publica nenhum ajuntamento de membros da "Cruz de Fogo".

O Congresso Eucharistico no Peru'

O ENTHUSIASMO POPULAR

LIMA, 22 (Havas) — Cresce o enthusiasmo pelas festas eucharisticas. O presidente da Republica general Oscar Benavides comparecerá á inauguração do Congresso Eucharistico, a 26 do corrente, acompanhado de todos os membros do governo. No dia 28 o chefe da nação offerecerá um banquete aos prelados estrangeiros e ao delegado do Papa.

A's 18 horas desse dia haverá na cathedral imponente cerimonia religiosa.

Toda a cidade está embandeirada. A multidão percorre as ruas, que se acham profusamente illuminadas.

Amanhã os jornaes publicarão edições especiaes em homenagem ao congresso.

Appareceu boiando, o cadaver de um homem na bahia de Guanabara

A Policia Maritima fez remover para o necroterio do Instituto Medico Legal, o cadaver de um homem branco, pobremente trajado e já em adeantado estado de decomposição.

A conferencia de um professor paulista em Portugal

LISBOA, 22 (Havas) — O professor Marques da Cruz, da Universidade de São Paulo, fez uma conferencia na Universidade do Porto, subordinada ao thema "O naturismo na literatura brasileira".

A Conferencia Naval

SERA' REALIZADA ESTE ANNO

WASHINGTON, 22 (Havas) — Segundo informações de Londres aqui recebidas, a Conferencia Naval deste anno está virtualmente assegurada.

O secretario de Estado, sr. Cordell Hull, declarou que o governo dos Estados Unidos mantem sempre uma attitude favoravel ao estabelecimento de discussões preliminares, tendo por fim uma nova reunião das potencias navaes.

TINTA BRASILIA

INALTERAVEL — FIXA — PERMANENTE

PARA CARIMBOS DE METAL

Fabrica: RUA DO SENADO, 312

RIO DE JANEIRO

Tel. 2 2577

Doenças ano-rectaes

Dr. Lauro Borges

Tratamento das hemorrhoidas sem operações e sem dôr

RODRIGO SILVA, 14 - 3.º

22-1250

A Situação Ingleza na Guerra Actual

AS DECLARAÇÕES DO SR. SAMUEL HOARE AO PARLAMENTO INGLEZ

"A INGLATERRA NÃO AGIRA' ISOLADAMENTE" — DIZ O SECRETARIO DO FOREING OFFICE

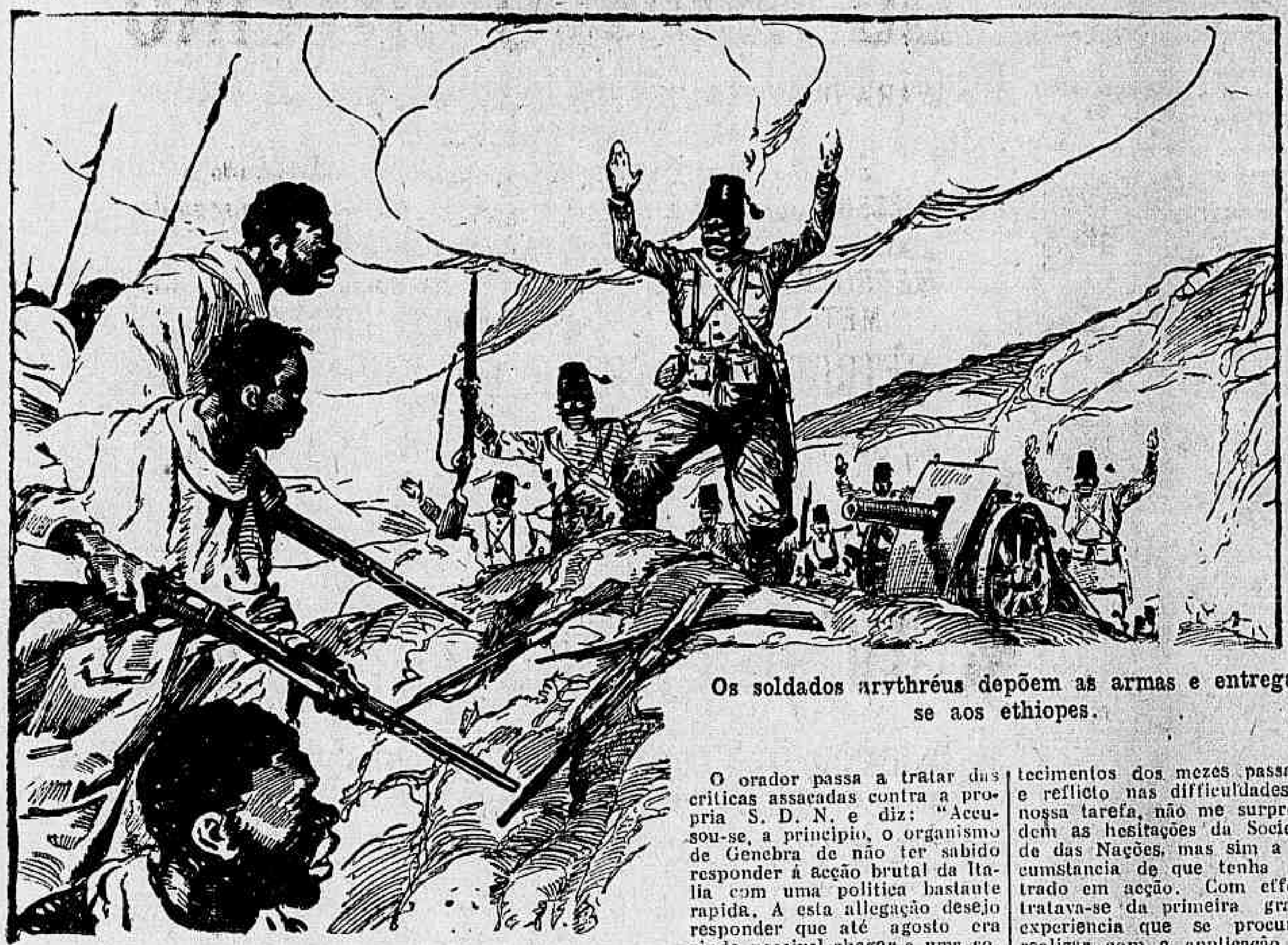

Os soldados arythréus depõem as armas e entregam-se aos ethiopes.

LONDRES. 22 (H.) — O secretario do Foreign Office, sir Samuel Hoare, que falou em primeiro logar na sessão de reabertura dos trabalhos parlamentares, disse ao iniciar o seu discurso:

"Os acontecimentos succederam-se com grande rapidez desde que me dirigi pela ultima vez á Camara, na vespera das férias parlamentares. Nessa occasião preveni aos honrados membros da Camara da gravidade da crise ethiope e annunciei a nossa dupla determinação de applicar integralmente o "covenant" e de procurar todo caminho possivel para solução do conflicto e conciliação.

"Tenho visto raramente um periodo tão sobrecarregado de tarefas tão urgentes quanto difficeis e por vezes perigosas. Ha um ponto, entretanto, que permanece o mesmo nestes momentos de perturbação. No meio de todos os novos problemas surgidos a nossa politica continua inalteravel.

"E' de caso pensado que emprego a expressão — nossa politica e a politica do governo de sua majestade. Os dois debates sobre os casos externos que precederam o adiamento dos trabalhos parlamentares demonstraram, com effeito, que a politica de lealdade para com as obrigações que subscrevemos em Genebra foi approvada pela quasi unanimidade da Camara.

"Nesses dois debates ouvimos discursos a favor da referida politica e nenhum contrario. Póde proclamar-se, portanto, que se trata realmente da politica de toda a Camara. E' licito mesmo ir mais longe, e em vista de uma manifestação sem precedente da opinião publica, affirmar que é a politica da grande maioria dos homens e mulheres do paiz."

"Acreditavam — continúa o orador — que nos recusavamos a assumir novos compromissos porque no passado não quizemos obrigar-nos a uma acção definida num caso hypothetico. Acreditavam tambem, erroneamente, que a nossa acção não seria claramente esplicita num caso concreto. Não comprehendiam a sinceridade da nossa esperança e da nossa fé na ordem nova das relações internacionaes. Não comprehendiam a nossa crença na Sociedade das Nações como instrumento destinado não sómente a impedir a guerra, mas tambem a afastar-lhe as causas. Avaliaram abaixo da realidade o apoio que concedemos á Sociedade das Nações como instrumento de justiça imparcial e larga, e não como organização que trabalhasse contra tal ou tal paiz, ou grupo de paizes. Não perceberam que a maioria dentre nós considera a Sociedade das Nações uma ponte lançada entre a Grã-Bretanha e a Europa, e que se esta ponte viesse a ruir, toda cooperação entre o nosso paiz e o continente tornar-se-ia difficil e perigosa".

O orador accentua em seguida todas as difficuldades do systema collectivo no passado e na hora actual, e a controversia particularmente grave surgida entre a Sociedade das Nações e um dos seus membros mais poderosos e prosegue:

"Poderiamos ter opinado pela linha da mais fraca resistencia, admittir que o systema de segurança collectiva fracassou, desinteressar-nos pelo caso da Ethiopia, e declarar ao mundo que no conflicto actual o pacto não podia ser executado. Com effeito, ha elementos em certos paizes que collaboram comnosco, que adoptaram tal posição e mesmo com violencia".

O orador refere-se em seguida, ás disposições do pacto e á attitude da Grã-Bretanha, procurando fazer com que tenham exito, praticamente, as medidas legaes suggeridas pelo conselho. E prosegue:

"Nenhuma consideração de interesses imperialistas entrou no nosso espirito, mas apenas a preoccupação natural para um imperio mundial de agir no sentido de conservar a paz universal. O conflicto actual apparece-nos ainda menos como occasião de atacar o fascismo. Cada paiz regula as questão da sua forma de governo. Não temos o menor proposito de interferir nos negocios internos dos outros povos. Foi somente com a intenção de manter a firmeza dos principios que assumimos a nossa parte nas discussões de Genebra. Entretanto, procura-se espalhar a lenda de que agimos sós e em particular affirma-se que o nosso ministro para a Sociedade das Nações age individualmente porque sempre nos collocamos á frente dos debates. Desejo proclamar que entre o sr. Anthony Eden e o governo nunca houve a menor divergencia de opinião. O sr. Eden tem dirigido a politica do governo britannico em Genebra com a maior habilidade e com o inteiro apoio do gabinete".

O orador responde á accusação de que a Grã-Bretanha agiu só em Genebra e accentua: — "Quando o governo italiano nos pediu em janeiro ultimo que precisassemos a nossa situação, não o fizemos. A questão da Ethiopia não figurava na nossa ordem do dia. Tenho, entretanto, deante de mim a nota pormenorizada das representações incessantes que dirigimos ao governo da Italia. Essas representações começaram em fins do anno passado. Desde então nunca cessamos as advertencias feitas á Italia a respeito da gravidade dos problemas suscitados. Quanto á pergunta da Italia á qual não responderamos a explicação é facil: em janeiro ultimo a França e a Italia concluiram em Roma um accôrdo de que parte se referia á Abyssinia. A França desinteressava-se da Abyssinia sob o ponto de vista economico, a excepção feita dos compromissos existentes e da zona do caminho de ferro de Addis Abeba e Djibouti. A 29 de janeiro de 1935 o governo da Italia, ao dar conhecimento do referido accôrdo ao governo de Sua Majestade britannica, por intermedio da embaixada da Italia em Roma, accrescentou que teria prazer em proceder a trocas de vista com a Grã-Bretanha a respeito do desenvolvimento mutuo e harmonioso dos interesses italianos e britannicos na Abyssinia. Os circulos italianos pretendem que não levamos em consideração essa suggestão. A realidade é bem differente. A indicação foi considerada o mais seriamente por um comité especial designado para estudar de novo o conjunto das relações anglo-ethiopes, afim de chegar a uma conclusão sobre a attitude que deveriamos adoptar.

Esta investigação tornava necessario ouvir depoimentos de testemunhas e peritos e consultar os governos de Kenya e do Sudão. Era natural que tal tarefa levasse tempo. Se nenhuma resposta especifica foi feita á Italia, a causa está no desenvolvimento das actividades italianas na Abyssinia que se precipitaram tornando impossivel uma discussão em detalhe da questão".

"Quanto á conferencia de Stresa os factos são os seguintes. Não é exacto dizer que a questão da Ethiopia não figurasse na ordem do dia. A conferencia propriamente dita não discutiu formalmente a questão, mas esta foi examinada entre membros das duas delegações. O governo da Italia estava então de posse do nosso ponto de vista e havia ainda a esperança de uma solução amistosa do conflicto.

"A camara deve ter a segurança de que desde o inicio da divergencia não deixamos ao governo italiano nenhuma duvida a respeito da nossa attitude".

O orador passa a tratar das criticas assacadas contra a propria S. D. N. e diz: "Accusou-se, a principio, o organismo de Genebra de não ter sabido responder á acção brutal da Italia com uma politica bastante rapida. A esta allegação desejo responder que até agosto era ainda possivel chegar a uma solução pacifica. Creio que o governo italiano não foi prudente ao rejeitar essa possibilidade, mas creio tambem que os membros da Sociedade não teriam agido prudentemente se rejeitassem tambem tal possibilidade e recorressem ao methodo brutal do ultimatum. Se a Sociedade tivesse experimentado a tentação de uma acção de tal natureza, não teriamos reunido a unanimidade recolhida mais tarde e que será de importancia capital quando chegarmos á liquidação final do conflicto".

O orador accentua os perigos de uma acção brutal, principalmente em materia de sancções e accrescenta: "Sociedade das Nações, como qualquer instituição deve ser construida lentamente á luz da experiencia. Nenhuma instituição que queira sobreviver poderia nascer já perfeita e dotada de toda a sua força. Este não seria, pelo menos, o ponto de vista britannico. E' tão perigoso e desarrazoado esperar demasiado ou condemnar por demais rapidamente. A Sociedade das Nações é uma das maiores instituições que a humanidade tentou levantar. E' certo que houve durante a crise actual hesitações, casos de consciencia. Não é de surprehender, nem deve desanimar. E' prova da seriedade com que cada Estado assume a sua responsabilidade na acção collectiva. O que poderia surpreender seria ante a rapidez com que o mecanismo da Sociedade logrou avançar durante as ultimas semanas. Para mim, tenho mais confiança num progresso sustentado do que num avanço sensacional".

Depois de referir novamente que a Grã-Bretanha não tomará attitude isolada sir Samuel Hoare continua:

"Quando considero os acontecimentos dos mezes passados e reflicto nas difficuldades da nossa tarefa, não me surprehendem as hesitações da Sociedade das Nações, mas sim a circumstancia de que tenha entrado em acção. Com effeito, tratava-se da primeira grande experiencia que se procurava realizar com a applicação das disposições mais difficeis do pacto. Entretanto, a acção foi levada avante no concernente ao embargo de armas, suspensão dos creditos e sobre certos methodos de pressão economica."

O orador procura dissipar certo scepticismo excessivo bem como receios injustificados sobre as consequencias do systema de sancções economicas, e adverte: "Não creio que os methodos de pressão encarados sejam inefficazes nas circumstancias actuaes. Acredito, pelo contrario, na efficacia das medidas preconizadas desde que o systema seja applicado collectivamente e desde que não haja "sabotagem" por parte dos Estados que não fazem parte da Sociedade das Nações. Espero que não seja feita semelhante tentativa e estou persuadido de que o systema adoptado em Genebra reduzirá verdadeiramente a duração da guerra. Accrescento que a acção, tal como é encarada, seria na sua maior parte objecto de decisão do Conselho sob a egide do tratado de paz. Mas, para que uma acção de tal ordem seja effectiva, é preciso em primeiro logar que seja collectiva. Os Estados membros da Sociedade das Nações devem assumir a sua quota de riscos, inconvenientes e perdas."

O secretario do Foreign Office refere-se á questão da assistencia naval promettida pela França, declara que a attitude do governo de Paris é bastante satisfatoria e prosegue: "Todos os Estados membros da Sociedade das Nações devem collaborar para resistir ao ataque contra um delles provocado pela acção empreendida em defesa do pacto. Esta necessidade nos levou a esclarecer a situação de tal modo que não haja nenhuma duvida possivel. Foi por isso que trocamos idéas com a França. A resposta franceza é a que esperavamos, foi absolutamente satisfatoria e a solidariedade entre os dois paizes está estabelecida. A França interpreta o artigo 16 como nós."

Sir Samuel Hoare passa, então, a tratar do problema das sancções militares, problema delicado, sobre o qual foram por vezes pronunciadas palavras imprudentes pela ignorancia da questão, e pondera: "Na minha opinião a condição prévia para applicação de semelhantes sancções, isto é, um accordo collectivo neste ponto nunca existiu em Genebra. As sancções militares como as economicas não podem ser applicadas senão collectivamente. Proclamamos desde o inicio do conflicto actual que embora preparados para assumir a nossa parte integral na acção que fosse empreendida não agiriamos, todavia, senão no quadro da acção collectiva. Insisto no termo "collectivo" que traduz a propria alma da Sociedade das Nações. Não estamos preparados nem tencionamos agir sós. Vou mais longe e digo que desde o inicio das deliberações actuaes até Genebra não houve discussão sobre sancções militares e nenhuma medida de tal natureza constituiu portanto parte da nossa politica. Faço esta declaração dando-lhe particular importancia, porque houve equivocos na Inglaterra e no estrangeiro a tal respeito. A acção que encaramos e que julgamos constituir uma obrigação solenne não é de caracter militar, mas economico. Ha differença entre boycottagem e guerra, e ninguem aqui poderia acreditar que haja quem deseje a guerra. A distincção entre sancções economicas e militares foi feita pelo proprio sr. Mussolini, que em discurso pronunciado a 2 de outubro, por occasião da mobilização, declarou: — "Contra as sancções economicas opporemos a nossa disciplina, a nossa frugalidade e o nosso espirito de sacrificio; contra sancções militares responderemos com actos de guerra." — Sobre a questão não ha, portanto, equivoco por parte do sr. Mussolini. Desde o inicio do conflicto o governo da Grã-Bretanha tem accentuado que estava prompto a desempenhar inteiramente o seu papel como membro da Sociedade das Nações, mas que não emprehenderá nenhuma acção isolada.

"Como o sr. Laval reconheceu no discurso pronunciado em Clermont Ferrari, nunca propuzemos á França que se encarasse qualquer medida militar.

Teria sido facil, desde o inicio, que certos paizes não approvariam as sancções militares, dizer que estavamos promptos a recorrer a medidas extremas, mas que outros paizes não nos queriam acompanhar. Não fizemos nem faremos uma declaração provocadora, mas procuramos evitar toda recriminação e sobretudo evitar toda acção ou discussão que, além de impraticavel nas circumstancias actuaes, pudesse estender o perigo de guerra. Relembramos que a Sociedade das Nações é um grande instrumento de paz. E' preciso que os criticos não olvidem esta circumstancia, quando dizem que deveriamos immediatamente fechar o canal de Suez ou cortar as communicações italianas. Quererão dizer acaso que deveriamos agir sós? Que seria então a nossa affirmação de que não se trata de um conflicto anglo-italiano? Trata-se, portanto, apenas de palavras perigosas e provocadoras."

O GENERAL BADOGLIO EM ADUA

COMO FOI RECEBIDO

ROMA. 22 (H.) — Communicam de Adua que o marechal Pietro Badoglio, chefe do estado-maior do exercito, entrou naquella cidade, onde foi recebido com todas as honras devidas á sua alta investidura. No pateo do antigo consulado da Italia, o marechal conversou com os officiaes, exprimindo-lhes a sua satisfação pelo garbo das tropas e salientando ao mesmo tempo a grande importancia moral e historica que aos olhos do mundo tinha a tomada de Adua. O general Lessona, sub-secretario de Estado das Colonias, falou depois do marechal, apresentando aos officiaes e ás tropas as saudações do Duce e da nação.

O TELEGRAMMA AO DUCE

ROMA. 22 (H.) — O sr. Mussolini recebeu de Adua o seguinte telegramma, assignado pelo marechal Badoglio e pelo sr. Alessandro Lessona, sub-secretario de Estado das Colonias: "De Adua, que o valor dos nossos soldados conquistou definitivamente para a patria, graças á vontade firme e esclarecida de v. ex., endereçamos-lhe a nossa saudação deferente e reconhecida."

A Inglaterra não quer vender agua á Italia

LONDRES, 22 — (Havas) — Respondendo ao deputado conservador Molson, o ministro das Colonias, sr. Malcolm Mac Donald, esclareceu que nos ultimos seis mezes as exportações de agua para as colonias italianas da Africa Oriental foram muito importantes, mas que agora os pedidos italianos haviam praticamente cessado.

O ministro absteve-se de responder quando o mesmo parlamentar lhe pediu para assegurar á assembléa que as exportações de agua dos territorios britannicos para as possessões italianas estavam doravante formalmente prohibidas.

As malas aereas para a Europa

O correio aereo semanal para a Europa, via Condor-Lufthansa, que na ultima sexta-feira, dia 18, foi despachado de Natal, chegou a Stuttgart (Allemanha) no domingo, dia 20, ás 13 horas e 26 minutos.

O protesto dos trabalhadores nas Antilhas

SE'RIO INCIDENTE EM S. VICENTE

Um conflicto com mortos e feridos

LONDRES, 22 (Havas) — Telegrapham de S. Vicente (Antilhas) á Agencia Reuter:

"O motim de hontem foi de protesto contra as condições de trabalho. Um grupo de negros começou a saquear os estabelecimentos commerciaes, mas a policia atirou, evitando que a pilhagem se consummasse. Os amotinados só se dispersaram, porém, quando o governador prometteu receber uma delegação afim de examinar-lhes as reivindicações.

"A população da ilha é de 60.000 almas e trabalha nas plantações de canna de assucar, algodão, etc. Houve tres mortos e varios feridos".

O parlamento inglez agitado

AS CRITICAS FEITAS AO GOVERNO — O PERIGO DAS TRES GRANDES DITADURAS EUROPE'AS

LONDRES, 22 (Havas). — Depois do discurso de sir Samuel Hoare, o major Attlee, chefe da opposição trabalhista, criticou vivamente o governo por não haver agido mais cedo. Disse que pelos accôrdos de Roma a França déra carta branca á Italia na Ethiopia.

Accusou a Grã-Bretanha de haver agido por motivos imperialistas e de ser responsavel pelas infracções ao covenant verificadas nos ultimos quatro annos. Pediu que o governo britannico deixe o controle do Sudão á Sociedade das Nações e relembrou a these trabalhista, os fracassos do governo nacional. O orador foi applaudido tumultuosamente pelos seus amigos.

Sir Herbert Samuel, em nome dos liberaes da opposição, censurou ao governo mais ou menos os mesmos factos mas sustenta a necessidade de ir além das sancções economicas, o que é acolhido com protestos, ou sarcasmos da direita.

Falam outros oradores, que apoiam em geral as palavras de sir Samuel Hoare. O conde de Winterton denuncia o perigo das tres grandes ditaduras européas — União Sovietica, Allemanha e Italia, onde a sorte do paiz repousa nas mãos de um só homem. O orador ataca particularmente a Allemanha e a these dos trabalhistas inglezes, que são partidarios de dar satisfações coloniaes ao Reich.

O sr. George Lansbury defende os seus principios pacifistas e depois dos discursos dos srs. Greenfell e Adams, da opposição trabalhista, a sessão foi levantada á meia noite.

Os debates de amanhã serão abertos com a exposição do sr. Stanley Baldwin, primeiro ministro.

Um cruzeiro de avião de Portugal á Africa

O PROJECTO DO GENERAL SILVEIRA CASTRO

E' uma viagem technica e não uma proeza aviatoria

LISBOA, 22 (Havas) — O general Silveira Castro, director da Aeronautica Militar, e o coronel Cifka Duarte, commandante do projectado cruzeiro á Africa, receberam a imprensa á qual mostraram o itinerario dos aviões que vão fazer o referido cruzeiro Lisboa, Tanger, Casablanca, Cabo Juby, Port Etienne, Dakar, Bolama, Kaies, Bamako, Ugadu, Niamey, Zambeze, Fort Lamy, Fort Archambeau, Bangui, Leopoldville, Loanda, Benguella, Mossamedes, Humpata, Nova Lisboa, Villa Luso, Villa Teixeira de Souza, Elisabethville, Bretville, Tete, Beira, Inhambane e Lourenço Marques. O itinerario da volta é o inverso.

O general Silveira Castro declarou que não se trata de effectuar uma proeza aviatoria, mas uma viagem technica, minuciosa, importante e pratica para a ligação entre Portugal e as suas colonias de Guiné, Angola e Moçambique.

O cruzeiro faz parte de um plano estabelecido pela direcção da Aeronautica e será seguido de outros raids.

Segundo informa o director da Aeronautica, o cruzeiro iniciar-se-á logo que os apparelhos estejam promptos.

As circumstancias meteorologicas são favoraveis até ao fim do mez de março.

daor-se,Ojhor saaá

Deixou-se matar serenamente

GRANADA, (Hespanha), 22 — (Havas) — Foi executado, esta manhã Vasco Vargas, accusado de ter assassinado, depois de tentar roubar um negociante em gasolina, nas proximidades de Motril.

Depois de uma noite tranquilla, o condemnado manifestou vivo nervosismo ao ser conduzido para o local da execução. No momento em que ia morrer, indagou ao confessor: "Estaes certo de que terei outra vida?" Depois da resposta affirmativa do padre o accusado voltou á calma, mantendo-se assim até á execução.

ADDIS-ABEBA --- A CIDADE DO IMPERADOR MENELIK

A CAPITAL DA ABYSSINIA, CONSTRUIDA NA PLANICIE, APRESENTA-SE COMO UMA MAGNIFICA POSIÇÃO ESTRATEGICA

No momento em que Addis-Abeba está sendo evacuada, ante a ameaça de bombardeio aereo, é interessante recordar como foi fundada a actual capital da Abyssinia.

Em 1896, o imperador Menelik II, para atacar o Extremo italiano, que vinha da Erythréa, concentrou as suas tropas na planicie que se extende aos pés da montanha Entonte, planicie cuja vegetação luxuriante offerecia abundante pasto aos cavallos e mulas das forças em combate. Favorecido por seu clima, rico em agua potavel e apresentando-se como uma magnifica posição estrategica, o logar chamou a attenção do imperador, que a elle regressou, depois de desbaratar as tropas do general Baratieri.

Nesta segunda visita, Menelik decidiu erigir ali a sua nova capital. E dahi a fundação, ha trinta e seis annos, de Addis-Abeba, que, em ethiope, significa "A Nova Flor".

A escolha do Negus foi — não resta duvida — bastante acertada. Addis-Abeba encontra-se, por assim dizer, no centro geometrico da Abyssinia, sendo difficilmente abordavel pelas forças inimigas, pois os accidentes do terreno circumdante facilitam enormemente a construcção de obras de defesa.

UM CURIOSO PHENOMENO METEOROLOGICO

Durante a maior parte do anno, Addis-Abeba está inundada de sol, mas, a partir de junho até meados de setembro, assiste-se a um phenomeno meteorologico dos mais curiosos. A's auroras e manhãs esplendidas succedem-se, de meio dia em deante, chuvas torrenciaes e tempestades de uma violencia inaudita. Depois de largas horas desse espectaculo terrorifico, a calma volta subitamente, para recomeçar a tempestade no dia seguinte. O declive das ruas permitte a circulação das aguas, e, ao chegar a noite, todas as arterias já estão seccas.

Situada a dois mil e quinhentos metros sobre o nivel do mar a metropole abyssinia offerece alguns inconvenientes aos europeus não acostumados a semelhante altura, pois o ar rarefeito e a deficiencia da pressão atmospherica provocam enfermidades cardiacas e difficuldades respiratorias. Essa é a razão principal pela qual não se encontram nunca, em Addis-Abeba, europeus viajando a pé. Todos se utilizam de automoveis, coches ou cavalgaduras, afim de evitar as fadigas physicas.

DA ESTAÇÃO AO CENTRO DA CIDADE

Chegando-se á cidade experimenta-se a sensação de que não se está em uma capital. Do alto da estação partem vastas escadas, que conduzem a uma immensa praça, situada em frente áquella em cujo centro se levanta uma gigantesca estatua dourada com o leão ethiope. Vae-se, da estação á cidade, por uma larga rua asphaltada, em cujos lados não se vêem casas, todas ellas occultas por enormes arvores, na maioria eucalyptus.

Depois de uma boa caminhada começam a apparecer os primeiros edificios. E, logo, surge uma construcção imponente, cujas chaminés lançam verdadeiras columnas de fumo. E' o estabelecimento official de banho, cujas virtudes curativas são variadissimas.

Outro bello edificio, talhado em pedra, é o do Ministerio das Obras Publicas, situado em frente de uma grande praça, em cujo centro se levanta um obelisco coroado pelo symbolo da Santissima Trindade.

A EXTREMA MOBILIDADE DA CIDADE

Em uma praça parecida com a Place d'Etoile, em Paris, nascem diversas avenidas que vão directamente até á peripheria, atravessando uma dellas o enorme largo que serve de mercado.

As grandes arterias da capital ethiope estão unidas entre si por innumeras viellas, estreitas, tortuosas, barulhentas. A impressão que deixa Addis-Abeba é a de uma extrema mobilidade. Durante o dia, em todas as suas ruas reina grande animação. Descalços, vestidos com uma calça branca e com um "chamman", os nativos percorrem as praças e os largos. Os dignatarios da Côrte, sumptuosamente vestidos, cavalgam bellos animaes, cercados por numerosos servidores, que gritam constantemente os seus nomes e titulos, visivelmente orgulhosos de servir a um senhor tão poderoso. As luxuosas amazonas não são tambem raras e vão cercadas de criadas.

Tudo isto constitue a luminosidade do quadro que é a vida em Addis-Abeba. A sombra está representada por innumeros "griraghis" e outros mendigos, soffrendo das mais diversas enfermidades.

Com a chegada do crepusculo, as ruas se esvaziam como por encanto — todas as portas e janellas cerram-se cuidadosamente. As ruas não são illuminadas, fazendo a luz, quando apparece, o papel dos lampeões e das lampadas electricas. Um silencio impressionante pésa, durante algum tempo, sobre a cidade, até que, de repente, todos os cães da capital começam a ladrar furiosamente. E, assim, se prolonga, sem cessar, até o romper do dia, o mais dramatico, singular e horroroso concerto que se pode imaginar...

A Offensiva Ethiope em Ogaden

OS ITALIANOS TOMAM PRECAUÇÕES

HARRAR, 22 (Havas) — Reina calma nas regiões de Harrar e Diré Raua, sobretudo depois que os officiaes das reservas estrangeiras organizaram o serviço de policiamento. Não ha noticias precisas das operações militares, mas corre o boato de que numerosas tropas italianas foram transportadas da Erythréa para a Somalia Italiana, na previsão de um desenvolvimento da luta em Ogaden.

Embora não se assignale o regresso de feridos do sector sul, o dr. Buxton, medico britannico, e dois outros medicos europeus, acompanharam 50 enfermeiros ethiopes que partirão proximamente para Ogaden, com 70 caixas de medicamentos.

Quatro missionarios inglezes dirigiram-se para Mehesco, por via ferrea afim de organizar ali um serviço de ambulancias.

Numerosas familias européas, que pediram repatriamento, foram autorizadas a deixar o paiz.

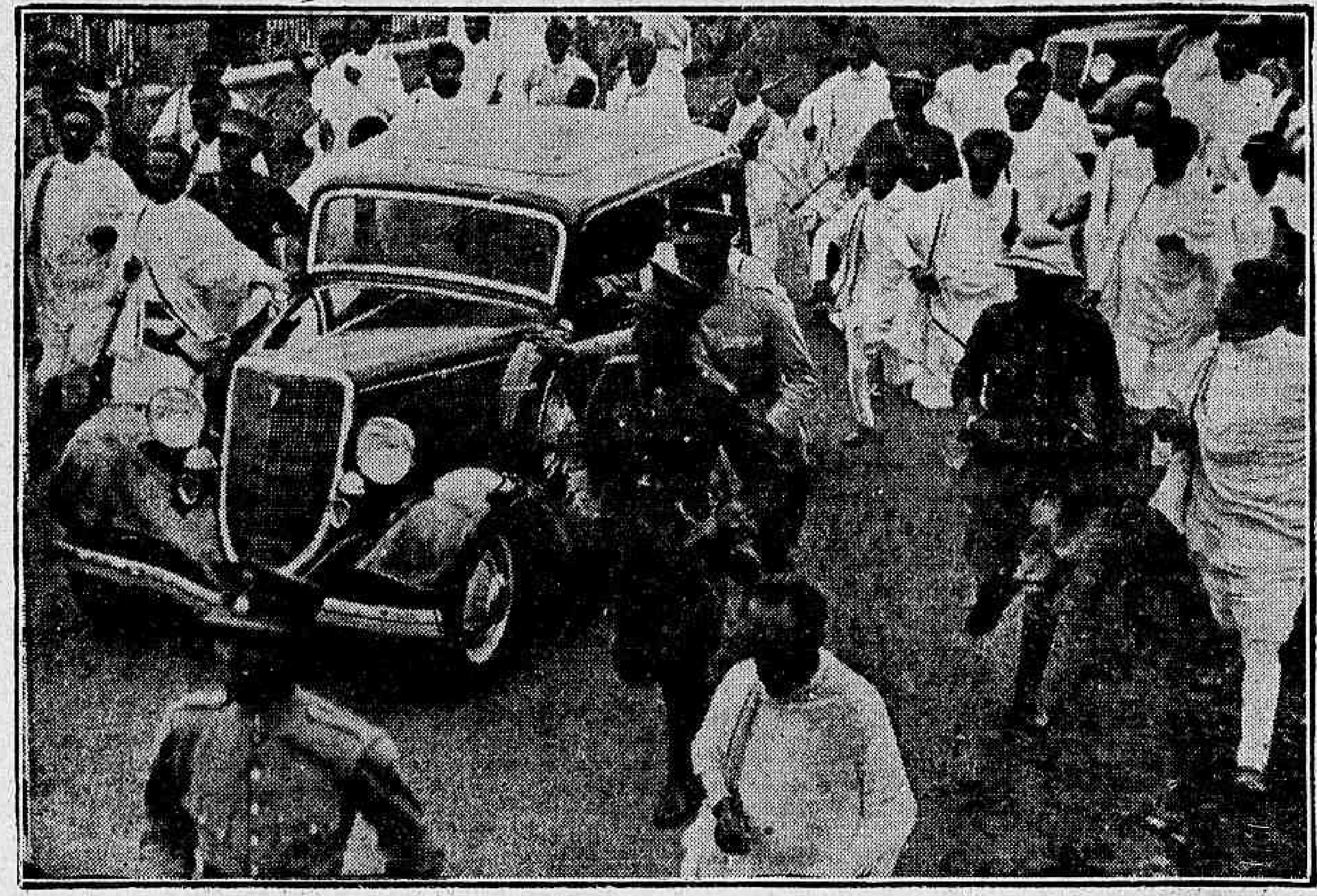

O imperador Haile-Selassié, dirigindo-se ao Parlamento ethiope. Segundo o costume em Addis Abeba, quando o imperador vae ao Parlamento, os seus familiares seguem-no correndo ao lado do carro que transporta o soberano, apesar da temperatura local elevada...

A Ultima Derrota dos Ethiopes

COMO OS JORNAES ITALIANOS APRECIAM A ACÇÃO DO GENERAL GRAZIANI — CONSEQUENCIAS DA TOMADA DE SCHAVELI

ROMA, 22 (Havas) — Os jornaes assignalam que o successo das tropas do general Graziani na região de Schaveli, sobre o Oued Chebeli, ao sul de Gherlogubi, teve o duplo resultado de assegurar aos italianos bases de primeira ordem e permittir-lhes quebrar qualquer séria tentativa de offensiva ethiope.

As tropas ethiopes que os italianos derrotaram tinham por objectivo occupar as linhas italianas entre Gherlogubi e Dolo, para depois, descendo o curso do Oued Chebeli, surprehender pela rectaguarda a ala esquerda italiana, installada nas alturas que têm Gherlogubi e Ual Ual por pontos culminantes. As tropas ethiopes, pertencentes provavelmente ás forças do ras Nagibu, eram apoiadas, ao descer o Oued Chebeli, na direcção de Mustahli, por elementos que tomaram posição em Skillave, ao sul de Gherlogubi. Mas a aviação italiana acompanhava a manobra. Ao saber que os ethiopes se encontravam em Skillave, o general Graziani resolveu agir e assumiu pessoalmente a direcção das operações. Os "Dubats" de Mustahil foram enviados contra as posições ethiopes, emquanto a aviação entrava em acção voando a principio a 500 metros de altura e depois mais baixo, até quasi tocar o sólo. Os aviadores faziam cair uma chuva de bombas ligeiras e metralharam os ethiopes, que em breve respondiam ao ataque com verdadeiras rajadas de metralhadoras. Os Dubats, animados pela presença do general Graziani, atacaram vigorosamente. Apesar de enfraquecidos pela acção mortifera da aviação, os ethiopes oppuzeram encarniçada resistencia. Depois de uma série de combates corpo a corpo, os abyssinios bateram em retirada, mas os Dubats só se lançaram em sua perseguição quando ficaram asseguradas todas as posições que cercam Skillave.

Mais tardq é que foi emprehendida a acção contra Burdoli, sobre o Oued Chebeli. A estrada para Gorahai, centro da resistencia ethiope, ficou dahi em deante aberta ás tropas italianas, cuja missão se tornou assim consideravelmente mais facil.

Nos circulos italianos pergunta-se se os ethiopes se encarniçarão na defesa de Gorahai, agora que a situação daquelle posto estava sériamente compromettida.

"Nada de Novo na Frente"

O ULTIMO COMMUNICADO ITALIANO

ROMA, 22 (Havas) — O Ministerio da Imprensa e Propaganda publicou o communicado numero 25, que declara textualmente:

"O general De Bono telegraphou communicando que não ha nada de novo a assignalar na frente de batalha.

"Os trabalhos de reforço e apparelhamento proseguem activamente. Assignalaram-se novas submissões de guerreiros e populações procedentes de zonas ainda não occupadas pelas tropas italianas".

A Inglaterra vende algodão á Italia

OS NAVIOS PARTEM DE ALEXANDRIA CARREGADOS PARA GENOVA

ALEXANDRIA, 22 (H.) — Annuncia-se que serão enviados, esta semana, para a Italia dez mil fardos de algodão. Nos meios informados assignala-se que as presentes encommendas foram pagas immediatamente. Os exportadores de algodão de Alexandria, inclusive os inglezes, enviam com destina a Roma todas as quantidades disponiveis. O vapor "Ausonia", quasi completamente destruido por um incendio, devia transportar certa quantidade de algodão. O "Carnaro" partiu levando a maior parte do algodão destinado ao "Ausonia". O "Fujiyana", esperado em Port Said, procedente da China, deverá tocar em Alexandria, para receber um corregamento de algodão destinado a Genova.

A Attitude da França Em Face do Conflicto Italo-Ethiope

A EXPOSIÇÃO DO SR. LAVAL AOS SEUS COLLEGAS DE GOVERNO

O que diz a nota official

PARIS, 22 (Havas) — Na reunião desta manhã do conselho de gabinete, o sr. Laval expôz pormenorizadamente aos seus collegas a situação internacional.

Esperava-se, hontem, que as deliberações desta manhã fossem consagradas de preferencia á politica interna, mas, como certos textos não puderam ser preparados a tempo, o presidente do Conselho preferiu não esperar a reunião de amanhã do conselho de ministros para pôr os seus collegas a par dos acontecimentos diplomaticos verificados depois da reunião do conselho a 5 do corrente.

Nos circulos bem informados tem-se como certo que o sr. Laval deve ter assignalado principalmente os primeiros resultados das conversações entre Paris e Roma e entre Londres e Roma que proporcionaram na atmosphera criada pelo conflicto italo-ethiope um desafogo que se julga susceptivel de autorizar algumas esperanças.

Foi unanimemente approvado o esforço desenvolvido pelo sr. Laval no sentido de conseguir a cessação das hostilidades na Africa Oriental e a solução amistosa da pendencia italo-ethiope.

A maior parte da deliberação governamental foi, porém, consagrada a exposição feita pelo sr. Regnier sobre a situação financeira e as informações que a respeito serão fornecidas á tarde á Commissão de Finanças da Camara pelo presidente do Conselho e o ministro das Finanças.

Na reunião de amanhã do conselho de gabinete os ministros darão a ultima demão ao projecto de lei relativo ás manifestações na via publica e ao commercio, importação e retenção de armas, antes de apresental-o á assignatura do presidente da Republica.

Pouco depois da reunião do ministerio, o sr. Laval conferenciou com o governador do Banco de França, sr. Tannery.

UMA NOTA OFFICIAL

PARIS, 22 (Havas) — Terminada a reunião de hoje do conselho de gabinete, foi publicado este communicado:

"O sr. Laval pôz os membros do governo a par das negociações relativas ao conflicto italo-ethiope e annunciou que os srs. Léon Bérard e Paganon estavam ultimando o projecto relativo ás manifestações na via publica e ao commercio, importação e retenção de armas.

O ministro das Finanças, sr. Marcel Regnier deu conhecimento da exposição que fizera recentemente perante a Commissão de Finanças da Camara dos Deputados".

Os japonezes contra os extremistas

PRISÕES EM MASSAS EFFECTUADAS EM MUKDEN

Um protesto do consul inglez

MUKDEEN, 22 (A. B.) — Sob suspeita de actividades communistas, a policia nipponica prendeu hontem 60 chinezes de distincção, de fé christã. Entre os detidos, se encontra tambem o funccionario chefe do banco de Hong-Kong e Shanghai, além de professores, medicos, estudantes, e alguns empregados da Companhia de Tabaco Anglo-Americana. A policia japoneza, em muitos casos, fez investigações domiciliares mesmo nas casas dos empregados inglezes da companhia.

As prisões causaram grande sensação nos meios estrangeiros, tendo o consul geral da Inglaterra protestado junto ás autoridades.

MUDE AS ESTAÇÕES DO MUNDO INTEIRO

PARA O QUINTAL DA SUA CASA, comprando um
METROTONE 53,
de ondas curtas e longas, escutando todo o mundo,
a 2$500 por dia. Este radio tambem pode ser conseguido
gratis, sómente no Rio. Peça informações á
METROTONE RADIO LTDA. — Riachuelo, 130 — Rio
METROTONE — O RADIO DE ALTA FIDELIDADE
METROTONE --- O RADIO QUE MUDA AS ESTAÇÕES PARA O QUINTAL DA SUA CASA

A Nova Offensiva Pela Paz

CONSEQUENCIAS DA CONFERENC IA FULVIO SUVICH - ERIC DRUMMOND — O QUE SE DIZ NOS MEIOS DIPLOMATICOS ROMANOS

ROMA, 22 (Havas) — A entrevista de hontem, do sub-secretario de Estado dos Negocios Estrangeiros, sr. Fulvio Suvich com o embaixador da Grã-Bretanha, sir Eric Drummond é considerada nos circulos bem informados como o primeiro esforço tentado pelas duas partes no sentido de abordar friamente o estudo dos interesses reciprocos.

A impressão predominante é que se annuncia difficil a solução do problema italo-ethiope estudada entre Roma e Londres.

NÃO HA AINDA NEGOCIAÇÕES DIRECTAS

ROMA, 22 (Havas) — Nos circulos bem informados observa-se que a entrevista de hontem, entre o sr. Suvich e o embaixador Eric Drummond, se bem que menos sensacional do que a de sexta-feira entre o representante britannico e o Duce, nem por isso se reveste de menor importancia.

A troca de vistas de sexta-feira teve um interesse principalmente psychologico pelo desafogo que produziu nos espiritos e que se julga susceptivel de facilitar o estudo completo e desapaixonado por ambas as partes dos interesses reciprocos.

Um porta-voz do governo italiano declarou a proposito:

"Foi uma simples troca de vistas de caracter geral. Não estão entaboladas verdadeiras negociações sobre nenhuma proposta".

Nos meios bem informados accentua-se que essa affirmativa é verdadeira. O que o embaixador Eric Drummond desejava era principalmente conhecer a atmosphera do Palacio Chigi afim de telegraphar ao titular do Foreign Office, sir Samuel Hoare, transmittindo-lhe as indicações necessarias ao discurso que deverá pronunciar na Camara dos Communs. Mas, ao que se accrescenta, é egualmente exacto que existem propostas e que estas foram mesmo feitas ha já muito tempo, visto como são anteriores ao desafogo psychologico registado na sexta-feira passada. Como, porém, o schema em questão levava em conta por um lado a these italiana da "discriminação entre o imperio ethiope millenar e as regiões periphericas conquistadas ha 50 annos, e, pelo outro lado, a these britannica da "concessão á Abyssinia de um escoadouro pelo mar", não ficavam a priori satisfeitas nenhuma das duas partes, que evitavam reconhecer ou rejeitar officialmente o schema como base de negociações.

Ao que se diz, finalmente, os italianos não repelliriam uma solução que collocasse sob o mandato de Roma as regiões do Tigré, Ogaden e Harrar, emquanto a Sociedade das Nações exerceria o contrôle sobre a Ethiopia propriamente dita, cuja integridade nominal seria mantida. Os inglezes desejariam, por sua vez, que os ethiopes tivessem um escoadouro pela Somalia Britannica afim de que, pela estrada do Sudão e Addis Abeba e de Addis Abeba a Zeila, o Sudão ficasse ligado directamente ao Mar Vermelho. Na entrevista de hontem o sub-secretario de Estado dos Negocios Estrangeiros, sr. Fulvio Suvich e o embaixador da Inglaterra, sir. Eric Drummond podiam, pois, apparentar ignorancia da existencia das propostas em questão afim de não se comprometterem de nenhuma maneira, mas essa ignorancia não seria mais do que um artificio diplomatico.

A Frente Italiana no Tigré

AS POSIÇÕES TOMADAS ESTÃO SENDO FORTIFICADAS

Os trabalhos de bombardeio dos aviões

DJIBOUTI, 22 (Havas). — Noticias procedentes da frente do Tigré annunciam que os italianos installaram artilharia pesada na região de Entichia.

Outras informações aqui recebidas assignalam que em Asmara reina absoluta tranquillidade.

PRISIONEIROS ETHIOPES FUSILADOS

DJIBOUTI, 22 (Havas). — Informações procedentes do Tigré annunciam que foram fusilados dois prisioneiros ethiopes, em cujo poder tinham sido encontrados objectos pertencentes ao tenente Mario Morgantini, primeiro official italiano morto na actual campanha.

Segundo informações de fonte não official as perdas italianas elevaram-se a 87, entre mortos e feridos.

CONTROLANDO O TERRITORIO OCCUPADO

DJIBOUTI, 22 (Havas). — Os communicados procedentes da frente do Tigré assignalam que, até agora, os chefes ethiopes submettidos eram os dos territorios occupados.

Tinham-se, porém, apresentado aos chefes dos tres corpos do exercito italiano um certo numero de chefes indigenas, cujo commando se exercia sobre regiões situadas além das linhas italianas. A Italia começava a controlar, assim, de facto, territorios que ainda não occupára

OS ETHIOPES PRECISAM DE TRES MEZES PARA SE CONCENTRAREM

DJIBOUTI, 22 (Havas). — A aviação continuou hontem em actividade na frente do Tigré.

Os tres corpos de exercito daquella frente continuaram, por outro lado, a reforçar as suas posições.

O estado maior italiano não tem conhecimento da concentração das tropas ethiopes se bem que, segundo se assegura, se tenha cogitado da mesma na região de Amba Alagi, ao sul de Makallé.

Caso a concentração seja, de facto, effectuada, será necessario, por isso, pelo menos, um mez, devido ao máo estado dos caminhos, á falta de meios de transporte e ás difficuldades de abastecimento.

A opinião predominante é que se terá de esperar até o fim de novembro para poder desencadear uma batalha de grande envergadura e isso caso nenhum acontecimento diplomatico se verifique antes.

Lembra-se, a proposito, que, em 1896 as tropas de Menelick já começavam a recuar devido á falta de viveres quando os italianos provocaram o choque. Se o Negus quizesse de facto concentrar 400.000 homens, como pretende, teria de accumular na região, consideravel provisão de viveres.

Gandhi não acredita na Inglaterra

BOMBAIM, 22 — (H.) — Os jornaes nacionalistas publicam a noticia de que Gandhi declarou que não podia acreditar no pacifismo de que procura mascarar-se a Inglaterra, do mesmo modo que não ha quem acredite que o leopardo muda de pelle. O conhecido chefe nacionalista teria ainda accrescentado que era mais facil fazer passar um camello pelo buraco de uma agulha do que os inglezes renunciarem á violencia.

BEBAM CAFE' GLOBO O MELHOR E O MAIS SABOROSO
BOM ATE' A ULTIMA GOTA!

A Lybia apaziguada

AMNISTIA AOS PRESOS POLITICOS

TRIPOLI, 22 (Havas) — O governador da Lybia, marechal Balbo, amnistiou onze presos politicos, que haviam sido condemnados por actos de rebellião, com o fim de assignalar a volta da Lybia á normalidade.

A população acolheu com viva satisfação este acto de clemencia e affirma uma lealdade que será doravante certa.

Um desertor e alguns individuos que commetteram delictos communs a pretexto de rebellião são os unicos que são mantidos prisioneiros.

As festas de Liszt

DURARÃO UM ANNO

BUDAPEST, 22 (Havas) — As festas commemorativas de Franz Liszt, que viveu de 1811 a 1886 começaram agora e a sua duração será de um anno.

Foi celebrada missa solenne na egreja da Coroação e a Sociedade Liszt prestou homenagem ao celebre genio musical, accentuando a sua origem hungara.

A' noite, o regente e sua esposa assistiram á representação na Opera

DIARIO CARIOCA

EXPEDIENTE

Propriedade da S. A. DIARIO CARIOCA

DIRECTORES:
Horacio de Carvalho Junior
J. B. Martins Guimarães

CHEFE DA REDACÇÃO:
Danton Jobim

Endereço telegraphico: DIARIO CARIOCA — Telephones: Direcção, 32-3035 — Administração, 22-3023 — Redacção, 22-1559 e 22-2922 — Officinas, 22-0824 — Assignaturas, 22-3023 — Gravura, 22-1785

PUBLICIDADE — 22-3018

ASSIGNATURAS:

Para o Brasil:		Para o exterior:	
Anno	50$000	Anno	80$000
Semestre. . .	30$000	Semestre. . .	45$000

Venda avulsa: Capital, $200; interior, $300; Aos domingos, $200 — Interior, $300

São cobradores autorizados os srs. Lourenço Amaral e J. T. de Carvalho.

CORRESPONDENCIA

Toda a correspondencia com valor ou sobre assumptos que entendam com assignaturas e outros de interesse da administração deve ser dirigida ao gerente do DIARIO CARIOCA.

A MISERIA ESTILIZADA

As cidades melhor policiadas em materia de esthetica, não exceptuando aquellas nas quaes, os proprios habitantes, pelo alto grau individual de cultura, collaboram e orientam os poderes publicos, ainda não puderam evitar a eclosão de fórmas architectonicas bastardas, nas quaes não transparece a mais leve preoccupação de ordem artistica. Aliás, esse phenomeno é comprehensivel, pois o mais precipuo dever da architectura é servir ao povo. Ora, como as necessidades do povo não são eguaes, entre os elementos humanos que o compõem, a architectura deverá accommodar-se ás necessidades especiaes de cada um. Assim, nas cidades civilizadas, justamente naquellas em que a architectura se reveste do mais opulento esplendor, os poderes publicos têm o dever de fechar os olhos á proliferação de habitações miseraveis, daquelles que, por carencia absoluta de recursos, reduzem o problema architectonico á expressão mais simples. Paris, a despeito dos successivos planos de urbanização, não pode impedir que uma verdadeira cidade espuria se desenvolvesse desordenadamente, ao longo da cintura de fortificações que envolviam a cidade. Londres possue o bairro tenebroso de "White Chapel"; Buenos Aires possue o pittoresco bairro de "Barracas"; o Rio possue algumas duzias de nucleos de habitações espurias, a que damos o nome generico de "Favellas".

Ora, esse genero de habitações miseraveis, que tanto nos degradam, são menos perniciosas á communhão social do que certo genero de architectura concebida, de accordo com o dogma judaico de que se apossaram momentaneamente os communistas, exclusivamente para fins industriaes. As favellas, os mucambos, as palhoças ou abrigos, construidos pelos indigentes, são apenas expressões transitorias do desenvolvimento morphologico das cidades. De resto, nas velhas cidades, a architectura se desenvolveu por etapas morphologicas nitidamente delineadoras. Só excepcionalmente, nas cidades modernas, as construcções iniciaes se fizeram com caracter monumental. Mais condemnaveis, sob o ponto de vista hygienico do que propriamente sob o ponto de vista architectonico, as favellas não criam, em ultima analyse, grandes difficuldades á evolução morphologica da cidade. Muito mais perniciosas do que ellas são as construcções miseraveis que os homens de negocios, e os proprios poderes publicos — constróem nesse momento, sem a menor preoccupação do papel que ellas virão a representar no scenario urbano. Não podendo impedir, por falta de policiamento esthetico, a construcção de grandes edificios, propositadamente destituidos de qualquer interesse de ordem artistica, podiam todavia os poderes publicos deixar de seguir o mau exemplo, resguardando a Nação do contagio do cancro communista. O illustre deputado Daniel de Carvalho, na exposição de motivos que acompanhava o seu projecto regulamentando a construcção de edificios publicos, chamava a attenção publica para a architectura bastarda que se vem praticando sob a inspiração directa dos prefeitos e dignatarios da Nação. Por simples sentimento de modismo, elles intervêm acintosamente na causa architectonica, annullam concursos, impõem a sua vontade de accordo com as influencias livrescas do momento.

Em todas épocas da humanidade, a architectura espelhou com realidade as tendencias espirituaes do momento social que lhe assistiu á eclosão. Essa architectura que ahi está sendo praticada, não instruirá mais tarde o historiador, ou o archeologo sobre a natureza dos factores sociaes e mesologicos que sobre ella deveriam ter agido directamente. A solução encontrada se alheia, por certo, de todas as circumstancias de caracter nacional que deveriam, a rigor, intervir na solução do problema. Por que fazermos sem restricções, arranha-céos de fancaria, numa cidade rasteira, com immensas areas rudimentarmente aproveitadas?

Simplesmente porque, incapazes de comprehender o phenomeno architectonico, aceitamos sem discutir, ou sequer apreciar, os padrões que os outros povos adoptaram, sob a pressão de factores varios desconhecidos entre nós. A adopção de figurinos architectonicos exoticos é, antes de tudo, a prova de nossa incapacidade criadora. De facto, por que estudar, investigar, balancear as necessidades nacionaes dentro do scenario mesologico que nos é peculiar, se outros povos se deram ao trabalho de realizar "logicamente", a architectura que passamos a plagiar inconscientemente? Adoptando a architectura de pacotilha imposta pelos judeus sem patria, os architectos brasileiros, cuja incapacidade por assim dizer — global — foi ruidosamente affirmada pelo instituto de classe que lhes defende "á sa manière", os interesses profissionaes, poupam prudentemente as energias cerebraes. Como certas machinas "modeladoras", elles repetem os moldes servis. E não se pejam de assignar os projectos...

JOSÉ MARIANNO, FILHO

O TEMPO

Districto Federal e Nictheroy — Tempo: instavel com chuvas e trovoadas. Temperatura: elevada, entrando, porém, em declinio ao correr do dia. Ventos: variaveis, com rajadas de muito frescas a fortes.

Estado do Rio de Janeiro — Tempo: instavel, com chuvas e trovoadas. Temperatura: elevada, entrando, porém, em declinio ao correr do dia.

Estados do Sul — Tempo: perturbado com chuvas, possivelmente fortes e trovoadas. Temperatura: em declinio. Ventos: variaveis, rondando, progressivamente, para o quadrante sul, com rajadas fortes.

— O Instituto de Meteorologia do Rio de Janeiro previne que o litoral entre o Rio da Prata e possivelmente o do Estado do Rio está sujeito a ventos fortes variaveis, rondando progressivamente para o quadrante sul.

NOTA — Nos postos semaphoricos de Santos, Rio de Janeiro, Cabo Frio e Campos estão içados os signaes de ventos fortes perigosos ás pequenas embarcações.

Trajecto Rodoviario Rio - São Paulo — Tempo: perturbado com chuvas e trovoadas. Temperatura: entrará em declinio. Ventos: variaveis, com rajadas de muito frescas a fortes.

TOPICOS

REPRESENTAÇÃO NULLA

O deputado Pedro Vergára discutiu longamente na Camara o projecto de lei do sr. João Simplicio, que regula a situação dos funccionarios publicos contratados. A palavra do illustre deputado gaucho levantou-se para defender aquelles funccionarios tornando-se dessa fórma um verdadeiro advogado da classe.

Registando a attitude do sr. Pedro Vergára, não podemos deixar de deplorar a que adoptou a bancada classista, que representa na Camara os servidores da Nação. Quatro deputados. Os srs. Paulo Martins, Edmundo Barreto Pinto, Mario Paiva e Thompson Flores Netto. Pois bem, esses quatro deputados, até hoje nada fizeram pelos seus collegas de profissão. Nem um projecto de lei que os viesse amparar. O sr. Paulo Martins só faz discurso para discutir problemas financeiros. O sr. Barreto Pinto notabilisou-se pelo seu temperamento irriquieto e barulhento. Os outros dois, nunca deram o ar da sua graça...

O funccionalismo publico, que depositava as maiores esperanças nos seus representantes, deve estar hoje desilludido. Da mesma maneira que já estão as classes proletarias.

Os servidores da Nação só contam na Camara para defender os seus direitos com a representação politica. E' esta que lhes tem dado o que já elles receberam.

O papel desempenhado, ante-hontem, na nossa assembléa legislativa pelo sr. Pedro Vergára, deveria ter pertencido a um dos quatro deputados citados, atrás, nominalmente...

Mais uma vez, confirma-se a these que sempre sustentamos: a inefficiencia e a inutilidade da representação classista, enxertada, como novidade, nos costumes da Nova Republica.

PARA AUGMENTAR A VIGILIA...

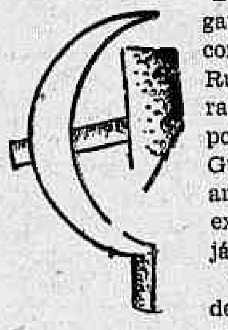

Desenham-se embora, vagamente os indicios de um conflicto armado entre a Russia e o Japão. As declarações, de hontem, de um porta-voz do Ministerio da Guerra Japonez deixam antever que alguma coisa existe, como um rastilho já acceso.

"Não recuaremos deante de uma ameaça de guerra com a U. R. S. S., disse aquelle porta-voz, se a Mongolia Exterior, que está sob a influencia sovietica, ameaçar o Mandchukuo e a China do Norte, que entendemos dever proteger de modo absoluto contra a penetração vermelha".

E, depois, para adoçar um pouco a impressão que essas palavras poderiam causar no espirito publico do mundo, rematou: "Todavia estamos convencidos de que a U. R. S. S. não intervirá num conflicto que se manteria nos limites do Mandchukuo e da Mongolia. Não ha presentemente uma causa sufficientemente séria para justificar um conflicto, mas o menor incidente de fronteiras póde provocal-o".

As palavras acima, ditas directamente a um correspondente telegraphico, foram pronunciadas, sem duvida, para serem ouvidas pela Russia. Stalin já deve ter medido toda a extensão de semelhantes declarações que envolvem, no seu sentido sibyllino uma gravissima advertencia: o Japão não teme a Russia.

Nesta hora de incertezas e de duvidas, a ameaça de uma nova guerra vem augmentar a dolorosa vigilia da humanidade em torno dos destinos do mundo.

Será que o nosso pobre planeta acabará se transformando numa grande e tremenda fogueira, dentro da qual se exterminarão todas as conquistas da civilização humana?

HENDERSON

Henderson morreu. Com esse illustre homem publico inglez desappareceu uma das maiores figuras da Europa. Com Wilson e Briand, elle formou a trindade magnifica que desfraldou sobre a Terra a bandeira da paz universal. Corypheus de um sonho luminoso, elles não puderam descobrir que, contra o esplendor desse idealismo generoso e ardente, marchavam, em tropel, os exercitos de todas as ambições e a ferocidade de todas as loucuras.

Cada um desses tres homens espalhou pela sementeira da consciencia humana a palavra da fraternidade. A palavra contra a guerra. A palavra contra a carnificina. Os exemplos dolorosos da hecatombe de 1914, que tão profundas feridas abriu no organismo social de todos os póvos, permittiam a campanha pacifista. Mas a humanidade é insaciavel nas suas paixões. E a guerra continuou a ameaçar o mundo...

Wilson, Briand e Henderson já não existem. Um a um fóram deixando, dentro das suas patrias, um logar impreenchivel. Poucos serão hoje aquelles que, deante do espectaculo angustioso da hora presente se animarão a seguir as pegadas desses illustres estadistas.

Henderson morreu sem saber do conflicto que enche de sangue e de cadaveres o sólo queimado e distante da Africa. Estava prohibido de lêr jornaes. Morreu grande homem, embalado na doce illusão do seu sonho esplendido. Morreu, vendo, talvez, deante dos seus olhos já voltados para a eternidade, o quadro radioso da humanidade em festas, cantando o hymno vibrante da paz eterna entre as nações.

Que dolorosa ironia do destino...

Actos do Presidente da Republica

O sr. Getulio Vargas, presidente da Republica, assignou os seguintes decretos:

NA PASTA DA JUSTIÇA

Promovendo na Imprensa Nacional — a auxiliar de 1ª classe, os de segunda Manoel Soares de Souza e Clodoaldo dos Santos, por antiguidade e João Augusto de Souza e Gilberto de Lucena Costa Neves, por merecimento; a conferente da revisão do jornal, por merecimento, o supplente Israel Domingues de Oliveira e a compositor de 1ª classe, o de segunda Djalma Barroso Pimentel.

Designando na Secretaria de Estado — o 2º official bacharel José Rodrigues Barbosa Filho para exercer o cargo de 1º official, durante o impedimento do serventuario effectivo; o 3º official dr. Orthogamiz Waldemar de Mello Aroeira para o de 2º official, pelo mesmo motivo; e nomeando Iracema Genario para o cargo de 3º official, durante o impedimento do serventuario effectivo.

Promovendo em virtude de concurso, a escrivão de 2ª classe, o escrevente da Policia Civil Deocleciano Saboia de Albuquerque e no cargo de continuo da Directoria Geral do Expediente e Contabilidade da mesma Policia, o servente Manoel Teixeira; e nomeando, ainda em virtude de concurso, Quintino Alves Teixeira e João Cavalcanti Beltrão para guardas da colonia correccional dos Dois Rios.

Nomeando: o bacharel Adalberto Nunes Perdigão, interinamente, para o officio de avaliador de pretorias do Districto Federal, durante o impedimento do effectivo Manoel Reis; Cincinato Gonzaga, interinamente, escrevente juramentado do escrivão da quinta pretoria criminal desta capital; Tancredo Gomes Pinto, interinamente, official de justiça da oitava pretoria civel, ambos no impedimento de serventuarios effectivos; nomeando Palmerio de Azevedo Serejo, Ricardo Joaquim de Miranda e Zacharias de Miranda para o cargo de policial da Policia Especial e João de Oliveira Albuquerque para auxiliar de almoxarife da mesma Policia.

Exonerando Orlando de Aguiar Cardoso de guarda civil de segunda classe; Romeu Peres Xavier de guarda civil de segunda classe; Fernando Sebastião Pereira de Faria, de escrevente juramentado do escrivão do 1º officio do juizo de direito da provedoria e residuos desta capital; e Lino de Campos Moura, de auxiliar de almoxarife da Policia Especial.

Expulsando do territorio nacional, por nocivo aos interesses do paiz e perigoso á ordem publica, o paraguayo Cyrillo Aguayo.

Aposentando Damaso Avidos, mestre ferreiro do patronato agricola Wenceslau Braz; Manoel Fernandes de Oliveira Rosas, compositor de 1ª classe da industria do jornal da Imprensa Nacional; e Bernardino Mendes de Oliveira, auxiliar de officina de 1ª classe da Imprensa Nacional.

Perdoando em vista de parecer do Conselho Penitenciario de Pernambuco, o resto da pena do sentenciado Carlos Marques da Silva; e commutando as penas a que foram condemnados os sentenciados Guilherme Meyer, em vista de parecer do Conselho Penitenciario de Santa Catharina e Sergio Villanova e Leopoldo Frederico Fredolino Schuck, á vista do parecer do Conselho Penitenciario do Rio Grande do Sul.

NA PASTA DA EDUCAÇÃO

Nomeando: o dr. Eugenio Filho, em virtude de concurso, professor cathedratico de physica applicada da Escola Nacional de Bellas Artes; Demosthenes dos Santos Milanez amanuense interino do Hospital Psychiatrico para auxiliar do referido Hospital; o docente livre e assistente da Escola Polytechnica, dr. Gil Motta, para exercer as funcções de professor cathedratico da cadeira de technologia mecanica — installações industriaes da mesma Escola, durante o impedimento do effectivo dr. Victor Villiot Martins; o dr. José Martinho da Rocha, interinamente, para medico da Inspectoria de Hygiene Infantil; Lourival Bahia Moreira, para conservador da Faculdade de Medicina da Bahia; Maria Luiza Lima e Josephina Brandão Leite para enfermeiras internas da Escola de Enfermeiras Anna Nery, durante o impedimento de duas effectivas; e Milcea dos Santos para bedel da Escola Polytechnica da Universidade Technica Federal durante o impedimento do effectivo José Vieira de Mello.

Concedendo exoneração a Alvaro Fróes da Fonseca, do cargo de professor de anthropologia da quarta secção do Museu Nacional.

Aposentando: Agenor Theodoro de Jesus, desinfectador dos Serviços de Prophylaxia; Clelia Nunes Pires Caldeira, professora do curso primario da Escola de Aprendizes Artifices de Santa Catharina; Tertuliano de Campos, motorista da extincta sub-inspectoria de Saude do porto de Aracaju; e Isabel Villarinho, lavadeira do Hospital Nacional de Psycopathas.

Nomeando, no Abrigo Hospital Arthur Bernardes: para guarda, o vigia Walfrido José da Silva e para vigia, o servente Antenor Alves Lopes; e Nadyr Reginaldo Moreira de Carvalho para pintor do Hospital São Francisco de Assis.

OS QUE ESTIVERAM HONTEM NO CATTETE

No Palacio do Cattete conferenciaram e despacharam hontem, com o sr. Getulio Vargas, presidente da Republica, os srs. Odilon Braga, ministro da Agricultura e J. C. de Macedo Soares, ministro das Relações Exteriores.

— O sr. presidente da Republica recebeu hontem em audiencia no Palacio do Cattete, o dr. Marcial Martinez de Ferrari, embaixador do Chile.

— Em audiencias, foram recebidos pelo chefe de Estado, no Palacio do Cattete, o sr. Rodrigo Octavio, ministro do Supremo Tribunal Federal; e o dr. Belisario Tavora.

A Politica do Rio Grande do Norte Agitou os Debates de Hontem na Camara

(Conclusão da 3ª pagina)

O sr. Octavio Mangabeira retruca:

— O assumpto que tratava era bem outro. Entretanto aceito o aparte.

O sr. João Carlos volta a apartear e diz:

— Esse, o dever de todos: collocar a questão nos termos brasileiros, de accôrdo com a actualidade brasileira (Muito bem), e não sob a feição que cada um de nós lhe deseje dar, pelo nosso temperamento, pelos nossos dissabores, pelos nossos ajustes de contas.

E o sr. Octavio Mangabeira:

— Que eu tenha ajuste de contas, — compreende-se; o que se não compreende é que os tenha v. ex. e, não obstante, os tem tido.

E volve o sr. João Carlos:

— Não tenho. Em todos os momentos de minha vida parlamentar, que é de hontem, tenho procurado fazer uma critica equilibrada, sem odios, nem rancores, pedindo apenas aos collegas que estejam á altura da generosidade do povo brasileiro.

O sr. Mangabeira, mal humorado, responde:

— Não está v. ex. mais á altura dessa generosidade do que eu. Nem mesmo permitto que v. ex. o diga. Não aceito...

E o sr. João Carlos:

— Não estou discutindo personalidade. V. ex. estranhou que eu aparteasse.

O sr. Octavio Mangabeira torna replicar:

— Não estranhei. Ao contrario: disse que recebia com prazer os seus apartes, como quaesquer outros. Quando venho a esta tribuna, é para enfrentar, face a face, a critica dos meus adversarios.

O sr. João Carlos retruca:

— E' o que tambem faremos.

E o sr. Amaral Peixoto:

— O orador sempre recebe os apartes mal humorado.

Continuando, o sr. Mangabeira cita, agora, o caso da Bahia, dizendo que a Concentração Autonomista soffreu innumeras violencias. E' muito aparteado pelos srs. Lauro Passos e Homero Pires.

Concluindo, o orador diz que o Partido Popular do Rio Grande do Norte resistirá ás violencias de que é victima.

ATE' O DIA DE S. SYLVESTRE

O sr. Antonio Carlos, presidente da Camara dos Deputados, promulgou hoje, mandando-a publicar para os devidos effeitos, a resolução legislativa que proroga as sessões do Poder Legislativo até 31 de dezembro do corrente anno.

OS FUNCCIONARIOS CIVIS E AS GRATIFICAÇÕES ADDICIONAES

Assignado pelo sr. Abguar Bastos e outros deputados, foi presente á mesa, sendo deferido pelo presidente, o seguinte requerimento:

"Requeremos que seja informada a Camara, por intermedio do sr. ministro da Fazenda, dos motivos por que, até a presente data, não foram applicadas as disposições da lei numero 40, de 27 de abril de 1935, que manda pagar, a funccionarios civis da União, as gratificações addicionaes a que têm direito em face do artigo 23 da Constituição Brasileira, que tornou sem effeito os decretos do Governo Provisorio que mandavam suspender esses pagamentos, e constante das Disposições Transitorias."

A EDUCAÇÃO SANITARIA E OS SYSTEMAS EDUCATIVOS

O sr. Abelardo Marinho enviou á mesa um discurso escripto, em que criticam as Commissões de Constituição, Educação e Finanças, por terem opinado que a educação sanitaria não se enquadra nos systemas educativos referidos no artigo 156 da Constituição. Motivou tal parecer uma emenda com que aquelle deputado propunha se custeassem despesas de educação sanitaria com a quóta de 10 por cento reservada á educação em geral.

NA ORDEM DO DIA

Passando-se á ordem do dia, o sr. Sampaio Corrêa requereu urgencia para a votação do projecto regulando a applicação de verbas para o combate ao flagello das seccas.

O sr. João Simplicio, em seguida, deu parecer favoravel. O projecto é então approvado em 2º turno, por se tratar de projecto oriundo de commissão.

Encaminhado pelo sr. Fabio Sodré foi approvado em 3ª discussão o projecto sobre a exportação de abacaxis.

O projecto dispondo sobre a nomeação de depositarios de bens penhorados, nas execuções judiciarias, sujeitos á Camara de Reajustamento voltará á respectiva commissão.

PROJECTOS APPROVADOS

Foram approvados: em 2ª discussão o projecto n. 243, de 1935, restabelecendo as Escolas de Instrucção Militar (E. I. M.) de 1ª, 2ª e 3ª classes, nos estabelecimentos de ensino; em 1ª discussão do projecto n. 327, de 1935, permittindo a instituição de bem de familia rural; em 1ª discussão do projecto n. 166, de 1935, dispondo sobre vencimentos do funccionalismo publico da União, nos casos de substituições e exercicio interino; em 3ª discussão do projecto n. 313, de 1935, declarando sem effeito o aviso do Ministerio da Educação e Saude Publica, que mandou afastar professores e funccionarios da Faculdade de Direito da Universidade do Rio de Janeiro; tendo parecer da Commissão de Finanças: em 3ª discussão do projecto n. 278-A, de 1935, providenciando sobre a exportação das orchidaceas; com parecer favoravel da Commissão de Agricultura.

REGULANDO A DISTRIBUIÇÃO DE SUBVENÇÕES

Annunciada a discussão do projecto 24-A, regulando a distribuição de subvenções a instituições de assistencia, educação e cultura, falaram os srs. Furtado de Menezes, Barreto Pinto, Delphim Moreira Junior, Bias Fortes e Carlos Luz.

A SITUAÇÃO POLITICA

O MINISTRO MARQUES DOS REIS EM S. PAULO

S. PAULO, 22 (A. B.) — Chegou hoje São Paulo, em trem especial o sr. Marques dos Reis, ministro da Viação. Em companhia de s. ex. chegaram tambem a exma. sra. Marques dos Reis, coronel Mendonça Lima, director da Central do Brasil e senhora; srs. Gilson Amado e Alfredo Sá, officiaes de gabinete do ministro da Viação; deputado Ruy Carneiro e sr. Leonidas Menezes, director dos Correios e Telegraphos.

O especial em que viajaram o ministro Marques dos Reis e sua comitiva entrou na gare ás 9.30 horas, meia hora antes da marcada, motivo por que ainda não se encontravam na estação á sua espera os representantes das autoridades.

Uma secção da banda da Guarda Civil, que ali já se encontrava, executou o hymno nacional, por occasião do desembarque.

PARAHYBA DO SUL EXULTA PELA VICTORIA DA COLLIGAÇÃO FLUMINENSE

Ao sr. J. E. de Macedo Soares foi enviado hontem o seguinte despacho:

"Parahyba do Sul, 22 — Toda a Parahyba do Sul exulta pela victoria da colligação partidaria de que sois grande chefe. Sauda ainda o maior jornalista brasileiro, detentor da proverbial intelligencia dos politicos fluminenses, agradecendo os serviços do DIARIO CARIOCA, dirigido pelo prestimoso correligionario dr. Horacio de Carvalho Junior. Saudações. José Ignacio — Bias Carvalho — Caetano Martins — José Miranda Bastos — Angelo Visconti — Raphael Sposito — Amador Rios — Dionysio Moreira — Nicolau Visconti — Henrique Valle — Vicente Bertone — João Capella — Alfredo Mattos Junior — João Augusto Carvalho — José Guimarães — Antonio Dantas — Raul Pinto — José Ribeiro Netto — Domingos Visconti — Miguel Aulicinio e João Carvalhido."

O POVO DE ITAOCÁRA FELICITA O DEPUTADO CAPITULINO DOS SANTOS

O deputado Capitulino dos Santos Junior recebeu o seguinte telegramma:

"Itaocára, 22 — Os membros do Directorio Central do Partido Radical, protestanto contra a aggressão soffrida pelo nobre representante do povo fluminense, em pleno recinto da Assembléa, apresentam ao illustre deputado felicitações pelo seu restabelecimento — Elias Carvalho Gama — Jeronymo Silva Braz — Sebastião Penha Rangel — Alcebiades Carvalho — Francisco Ferreira Pinto — Jovino Lima Pinheiro e João Guimarães."

A ASSEMBLÉA SERGIPANA VOTOU UMA MOÇÃO DE SOLIDARIEDADE AO GOVERNADOR

ARACAJU', 22 (A. B.) — A Assembléa Legislativa do Estado votou uma moção de irrestricta solidariedade ao governador Eronides de Carvalho e desapprovou as resoluções tomadas na sessão extraordinaria anterior convocada pela opposição. Como já noticiamos essa sessão foi provocada pelos elementos da opposição para protestar contra a determinação do chefe de policia mandando desarmar as pessoas que fossem encontradas portadoras de armas prohibidas sem licença especial. Como essas medidas tivessem sido applicadas nas immediações da Assembléa, pretendeu-se apoiar nesse facto uma manobra politica, affirmando que o governo estava exorbitando e ferindo os melindres dos representantes do povo. Na sessão de hoje os representantes do situacionismo deixaram bem patente que o chefe de policia visou apenas assegurar a ordem publica, evitando possiveis conflictos.

DEPUTADOS QUE CONFERENCIARAM COM O MINISTRO DO TRABALHO

Estiveram, hontem, no gabinete do sr. ministro do Trabalho, os deputados Vicente Galliez, Hugo Napoleão, Gastão de Britto e Alberto Sureck.

ESCOLA DE AGRONOMIA E VETERINARIA EM PERNAMBUCO

Acaba de ser criada em Pernambuco, localizada na cidade de Recife, a Escola de Agronomia e Veterinaria de Pernambuco, de accordo com o padrão estabelecido pelo Governo Federal. A nova escola tem por fim ministrar instrucção superior, profissional e technica, diplomando Agronomos e Veterinarios para o exercicio destas profissões em todo o paiz, nos termos dos Decretos ns. 23.196, de 12 de outubro de 1933 e 23.133, de 9 de setembro de 1933. O ensino na Escola de Agricultura e Veterinaria de Pernambuco constará de dois cursos distinctos. Além do curso normal, serão criados cursos de especialização de um a dois annos, regidos por um regulamento proprio, para as diversas questões de caracter scientifico ou experimental, interessando á economia do Estado. Terminado o curso, o alumno receberá um certificado da especialização feita, podendo defender these sobre trabalho scientifico original, perante uma commissão de professores e especialistas, para esse fim nomeada pelo Secretario de Agricultura, Industria e Commercio, e receber o titulo de doutor em Agronomia ou Veterinaria, no caso de approvação distincta.

Razões de Defesa da Eleição do Sr. Almirante Protogenes Guimarães, Para Governador do Estado do Rio de Janeiro,

Apresentadas ao Tribunal Superior Por Seu Procurador Dr. José Monteiro Soares Filho

1. A União Progressista Fluminense, por seu delegado e os deputados á Assembléa Constituinte do Estado do Rio de Janeiro, por ella eleitos — ou que a ella adheriram — pretendem invalidar a eleição, feita pela mesma Assembléa, do respectivo Governador, Vice-Almirante Protogenes Pereira Guimarães.

Funda-se o recurso nas allegações seguintes — incluida a que, por ultimo apresentada, só o foi tardiamente — a saber:

A — nullidade da eleição da Mesa da Assembléa;

B — coacção;

C — violação do sigilo do voto na eleição do Governador;

D — falta de quorum para a eleição.

A) NULLIDADE DA ELEIÇÃO DA MESA

2. As Instrucções do Tribunal Superior, para eleição dos governadores de Estado e senadores federaes, determinam que, sob a direcção do presidente do Tribunal Regional Eleitoral, as Assembléas Constituintes Estaduaes elejam as respectivas Mesas que serão empossadas pelo referido representante da Justiça Eleitoral.

Nada dispõem essas Instrucções quanto a compromisso dos deputados.

Allegam, porém, os recorrentes que não foi observado o que dispõe o antigo Regimento Interno da Assembléa Fluminense, que mandava compromissar os deputados na ultima sessão preparatoria sob a presidencia do mais velho.

3. Parece que a decisão sobre questões méramente regimentaes, escapa á competencia da Justiça Eleitoral, por ser attribuição exclusiva da propria Assembléa Constituinte.

Mas, quando assim não fosse, o acto do presidente do Tribunal Regional, procedendo á eleição da Mesa e empossando os eleitos, sem que préviamente tivessem os deputados prestado o compromisso, foi estrictamente legal.

Em primeiro lugar, as Instrucções do Tribunal Superior, já referidas, não exigem o compromisso prévio dos deputados para eleição da Mesa, sob a presidencia do Chefe da Justiça Eleitoral local.

Em segundo lugar o Regimento, a que se arrimam os recorrentes, foi derogado, **em obediencia ás Instrucções do Tribunal Superior**, por um decreto do Interventor Federal do Estado do Rio de Janeiro, publicado antes da installação da Assembléa, que expediu novo regimento interno para a Assembléa.

Em terceiro lugar e finalmente mesmo que o decreto do Interventor não houvesse revogado os dispositivos regimentaes em questão que foram moldados em outro regimen eleitoral, não podiam ter applicação á eleição da Mesa da Assembléa Constituinte porque contrariam a legislação eleitoral vigente e as Instrucções baixadas pelo Tribunal Superior para eleição dos Governadores de Estado e Senadores federaes.

4. Em verdade o regimento da Assembléa é o que o **Interventor federal expediu com o dec. n. 3.354 de 21 de setembro de 1935, vigorando, subsidiariamente, o antigo Regimento da Assembléa, de 29 de janeiro de 1929, e, para os casos omissos, o da Assembléa Nacional Constituinte, como tudo determinam os artigos 31 e 32 daquelle mesmo Regimento.**

Por esse mesmo Regimento, o presidente do Tribunal Regional procede á eleição da Mesa (art. 3.º e §§), apura pessoalmente os votos (art. 6.º), proclama os eleitos (art. 7.º e 11) e transmitte a presidencia ao presidente da Assembléa.

A seguir, dispõem os artigos 13 e 14:

"Art. 13 — No acto da posse a Mesa prestará o compromisso de bem servir no cargo, pela fórma seguinte: o presidente eleito, de pé, no que será acompanhado por todos os presentes, affirmará em voz alta: "PROMETTO GUARDAR A CONSTITUIÇÃO QUE FOR ADOPTADA POR ESTA ASSEMBLÉA, CUMPRIR O SEU REGIMENTO INTERNO E DESEMPENHAR, COM TODA A LEALDADE E DEDICAÇÃO, O MANDATO QUE ME FOI CONFERIDO PELO POVO DO ESTADO DO RIO DE JANEIRO".

§ 1.º — Em seguida, o 1º secretario fará a chamada de cada um dos deputados, a começar pelo vice-presidente e demais membros da Mesa, e, na ordem em que fôr chamado, cada um responderá: "ASSIM O PROMETTO".

§ 2.º — O deputado que comparecer para tomar posse, depois desse dia, será conduzido por dois deputados designados pelo presidente, e, perante este, em sessão, prestará, em voz alta, o mesmo compromisso descripto no Art. 13.

Art. 14 — Empossada a Mesa, a Assembléa elegerá desde logo o governador e, em seguida, os dois representantes do Estado no Senado Federal.

§ 1.º — Essas eleições serão realizadas em escrutinio secreto e por maioria de votos dos membros de que se compõe a Assembléa Constituinte.

§ 2.º — Si, no primeiro escrutinio, nenhum candidato houver obtido aquella maioria, far-se-á um segundo escrutinio, por maioria relativa de votos. No caso de empate na votação de candidatos, considerar-se-á eleito o mais idoso dentre esses.

§ 3º — A copia authentica da acta da sessão em que se realizar a eleição servirá de diploma para os eleitos".

5. Nesse ponto, o novo Regimento, **calcado estrictamente nas Instrucções do colendo Tribunal Superior**, afasta-se do antigo. O antigo, sim, determinava que os deputados prestassem compromisso logo após a approvação da acta da ultima sessão preparatoria, na sessão de installação (art. 12.)

Agora, porém, não poderia mais ser assim.

Porque a eleição da Mesa se **faz sob a presidencia do Presidente do Tribunal Regional**, que não é membro da Assembléa; faz-se, portanto, **ainda em sessão preparatoria, antes de installada, ou inaugurada a Assembléa.**

Antigamente, como agora, o **compromisso era, e é, prestado na mesma sessão de installação**, com a differença resultante da circumstancia apontada.

Pelo Regimento de 1929, a Mesa era a da sessão legislativa anterior (art. 1.º e 16); essa Mesa, **composta de deputados**, presidia toda verificação de poderes, todas as sessões preparatorias, recebia o compromisso dos demais deputados.

Agora, — só depois de eleita a Mesa, sob a presidencia do presidente do Tribunal Regional, pódem os deputados prestar o compromisso necessario.

A transformação radical do systema acarretou essa transformação necessaria, que as **instrucções do colendo Tribunal Superior consagraram** e o Regimento da Assembléa, expedido pelo honrado intervendor federal, muito acertadamente, manteve. E' bem de vêr que não tem pertinencia a invocação de autores que escreveram sob a vigencia da legislação anterior.

E' evidente que o Regimento da Assembléa, vigente em 1930, **não tinha de ser, nem podia ser, observado nesse ponto** — em que ficára, necessaria e expressamente, alterado.

A "fórma da eleição" — "**proceder á eleição na fórma prevista** no Regimento Interno", dizem as instrucções do Tribunal Superior, citadas pelos recorrentes — não abrange a **prestação do compromisso pelos deputados antes da eleição da Mesa.** Isso não constitue a "fórma da eleição". E' materia diversa, que não ficou regulada pelo Regimento de 1929, mas sim pelo novo Regimento.

Ainda nas legislaturas ordinarias essa mesma norma se observa actualmente. O Regimento da Camara dos Deputados, ora em vigor, determina expressamente que a eleição do presidente da Camara se faça, sob a presidencia do presidente do Tribunal Regional, na 1ª sessão preparatoria (art. 6º); empossado o eleito, pelo presidente do Tribunal, este se retira, fazendo-se depois a eleição dos demais membros da Mesa (artigos 8º e 9º), e **só na ultima sessão preparatoria, DEPOIS DE CONSTITUIDA A MESA, PRESTAM COMPROMISSO OS DEPUTADOS ELEITOS** (art. 11) **— isto é, depois de haverem elegido a Mesa, tal como precisamente occorreu no Estado do Rio.**

E os proprios Recorrentes reconhecem expressamente que — "O PRINCIPIO VIGORANTE PARA A CAMARA DOS DEPUTADOS DA REPUBLICA E' O MESMO QUE DEVERIA REGER A SITUAÇÃO ANALOGA ESTADUAL".

6. Nessa mesma conformidade se procedeu na Assembléa Nacional Constituinte (Regimento apprv. pelo dec. 22.621, de 5 de abril de 1933, arts. 8º, 10, 11 e 14): o presidente do Tribunal Eleitoral presidiu a eleição do presidente da Assembléa, este a dos demais membros da Mesa, e sómente depois os deputados, prestaram os deputados o necessario compromisso.

Num caso, como noutro, a eleição da Mesa se fez antes do compromisso, e a prestação do compromisso se realizou perante a Mesa eleita.

7. Bem se houve, portanto, o interventor federal expedindo o Regimento em que estabeleceu a norma seguida.

Cabia-lhe, inquestionavelmente, expedir esse acto — necessario para os trabalhos iniciaes da Assembléa, que o poderia, aliás, modificar, e, ao contrario, o acceitou, sem nenhuma reclamação ou protesto. E por elle, felizmente, se effectuou a eleição impugnada; portanto, com inteira legitimidade.

B) COAÇÃO

8. Não podemos acreditar que os recorrentes tenham alegado com inteira seriedade, contra a eleição do candidato da Colligação Radical-Socialista, a nullidade decorrente da coação da força federal. O ambiente de terror, que dominou, e ainda domina, a capital do Estado, proveio das proprias forças dos recorrentes e seus asseclas, á sombra da complacencia de um chefe de Policia facioso, culminou com o attentado á vida do deputado Arnaldo Tavares, então candidato da Colligação á presidencia da Assembléa. Em face dessa situação o desembargador presidente do Tribunal Regional solicitou, e obteve, do Tribunal Superior a força federal necessaria para garantir o livre funccionamento da Assembléa Constituinte, cuja maioria se achava ameaçada na vida de cada um de seus membros.

Os recorrentes pleitearam o obtiveram, depois disso, e antes da eleição do dia 24 de setembro ultimo, que o Tribunal Superior traçasse as normaes de acção da força federal requisitada a garantir o funccionamento da Assembléa Fluminense. Essas normas foram rigorosamente observadas pelo presidente do Tribunal Regional e posteriormente pela Mesa eleita e obedecidas estritamento pela força federal.

9. O Tribunal Superior corrigiu a demasia que pudesse ter havido nas providencias cautelatorias da segurança dos deputados. E o que se póde dizer é que essas providencias terão sido insufficientes, pois, infelizmente, não evitaram o attentado contra o deputado da Colligação Radical-Socialista, sr. Capitulino dos Santos Jr., perpetrado em pleno recinto, precisamente quando esse deputado ia exercer o direito do voto.

O autor do attentado, funccionario publico estadual na cidade de Friburgo, notoriamente adepto exaltado da União Progressista, tivera entrada no recinto, valendo-se da carteira de jornalista — jornalista d'"O Estado", que se publica em Nictheroy, e que se dedica á defesa dos interesses da União Progressista.

Não houve nem se provou qualquer coação.

Não houve, principalmente, coação que attingisse os recorrentes.

Porque o que se pretendeu crear **foi contra a colligação radical-socialista**, chegando ao miservel attentado contra o integro cidadão e venerando republicano sr. Arnaldo Tavares, indicado para presidente da Assembléa, **commettido na vespera mesmo da sua eleição para esse alto cargo** — e culminando ainda na barbara tentativa de assassinato do deputado Capitulino dos Santos Jr. no proprio recinto da Assembléa, no momento preciso em que votava.

C) SIGILO DO VOTO

10. Antes de tudo — é uma supposição, uma simples supposição que a sobre-acrta, em que se continha a cedula de deputado Capitulino dos Santos Jr., ficasse marcado de sangue por elle vertido, em consequencia da miseravel tentativa de assassinato, de que foi victima ao approximar-se da urna.

A sobre-carta não foi apprehendida. Não vale, para prova desse facto fundamental, o depoimento, mais ou menos gracioso, e suspeito, de testemunhas partidarias.

E os recorrentes, ao mesmo tempo que se detém nessa allegação fundamental, **insinuam vagamente: "... pretendeu-se que o deputado Capitulino dos Santos conseguira votar... evidenciam que dito constituinte realmente não pudéra ter votado. Outros lhe terão conduzido o envelloppe para a urna".**

11. Si a sobre-carta houvesse sido apreendida, e estivesse marcada de sangue — nem por isso haveria nullidade do voto.

Porque,

1.º — a lei não exige, rigorosamente, o "voto secreto" na eleição de Governador. O artigo 181 da Constituição Federal não se refere a essé caso, dispondo apenas:

"As eleições para a composição da Camara dos Deputados, das Assembléas Legislativas Estaduaes e das Camaras Municipaes obedecerão ao systema da representação proporcional e voto secreto, absolutamente indevassavel, mantendo-se, nos termos da lei, a instituição de supplentes".

O Regimento da Assembléa tambem não encerra dispositivo sobre a materia. Os proprios Recorrentes citam as Instrucções do Tribunal Superior que mandam observar nas eleições a "fórma" determinada pelo Regimento de 1929. Este, no art. 113, §§ 1.º e 2.º, nem cogitava de gabinete indevassavel, **nem de sobre-carta**, acautelando o sigilo do voto apenas mediante o deposito da cedula, na urna, pelo proprio deputado votante.

2.º — O facto de que teria resultado a assignalação da cedula — e que facto! — occorreu **depois de sahir do gabinete indevassavel o deputado Capitulino dos Santos**, quando já se approximava, com a cedula fechada e inviolada, da urna em que a poude depositar. O facto não contribuiu para o voto, **que já estava expresso na cedula.** Não alterou. E ninguem dirá que houvesse sido procurado pelo copartidarios do mesmo deputado para constrangel-o... Ao contrario, todos sabem que o tragico episodio occorreu apenas por que o deputado Capitulino dos Santos soube vencer todo o constrangimento que sobre elle se quizéra exercer!

3.º — mesmo o conhecimento ulterior do voto não o invalida, ou annulla. Si se viesse a saber — como das circumstancias se infere — que o deputado Capitulino dos Santos votára no sr. Protogenes Guimarães, nem por isso o voto dado seria nullo. E' certo que os votos de todos os deputados — nas eleições de Mesa, como na do Governador — ficavam bem **conhecidos em virtude das ligações partidarias dos deputados votantes.**

Todos esses funccionarios apoiam-se na jurisprudencia do collendo Tribunal Superior.

12. O Tribunal Superior em innumeros julgados firmou a interpretação dos dispositivos do Codigo Eleitoral no tocante ao sigilo do vóto e as condições a serem observadas para o seu resguardo. A lição, que resalta desses julgados, e principalmente do magistral voto do sr. Ministro Espinola publicado no Boletim Eleitoral n.º , consiste na affirmação de que as exigencias legaes para resguardo do sigilo do voto devem ser observadas **no acto de votar de fórma a ter-se a convicção de que o eleitor votou com inteira liberdade por ter a certeza absoluta de que o seu voto não seria desvendado.** Tanto assim é que quando em uma sessão eleitoral as sobre-cartas forem numeradas seguidamente e a mesa apuradora, antes da apuração, faça desapparecer essa numeração, ainda assim a votação é nulla. Isto porque, embora com essa providencia, não fosse effectivamente desvendado o sigilo do voto, o eleitor ao receber a sobre-carta com a numeração em desaccordo com a lei poderia ter, ao votar, o seu animo influenciado pelo temor de que o seu voto viesse a ser desvendado.

A jurisprudencia do Tribunal Superior **não tem levado entretanto, em conta qualquer marca que porventura distinga uma sobrecarta, desde que haja certeza absoluta de que essa marca foi posterior ao acto do encerramento do eleitor no gabinete secreto e da collocação da cedula na sobrecarta entregue fechada á Mesa pelo eleitor, sendo a assignalação dessa natureza meramente occasional e sem ter podido influir no animo do eleitor no acto de votar. Haja vista a decisão do Tribunal Superior validando, no ultimo pleito supplementar, a eleição do governador de Portella, em Vassouras, inquinada de nula entre outros motivos porque um grande BORRÃO DE TINTA assignalava a sobrecarta com que pretendia-se provar ter votado o eleitor Irineu Teixeira Portella.**

Os recorrentes nenhuma prova apresentaram até agora da alegação que fazem de estar a sobrecarta que envolvia o voto do deputado Capitulino dos Santos tinta de sangue A acta da sessão que traz a resenha da apuração da eleição para governador nenhuma referencia faz a esse facto. Mas, quando assim não fosse não resta a menor duvida e nem a recorrente contesta que o deputado Capitulino dos Santos recebendo da Mesa a sobrecarta vasia, encerrou-se no gabinete secreto onde collocou a sua cedula nessa sobrecarta e saindo desse gabinete, ao dirigir-se novamente á Mesa para depositar a sobrecarta na urna, foi gravemente ferido, conseguindo votar apesar disso. Dai se conclue, sem a menor duvida que, se porventura a sobrecarta ficou assignalada com uma mancha de sangue, essa marca, **posterior á collocação da cedula, na sobrecarta, no gabinete secreto**, não podia ter influido, como não influiu, no animo desse deputado, que votou, assim, com a mais absoluta liberdade. E', precisamente, a liberdade do eleitor **no acto de votar** que a lei resguarda com o voto secreto e a jurisprudencia do Tribunal Superior consagra em todos os seus julgados.

13. O que a lei garante, mediante o voto secreto, é a situação subjectiva do eleitor — e garante mediante formalidades precisamente determinadas na lei.

O Codigo Eleitoral anterior (aprv. pelo dec. n. 21.076, de 24 de fevereiro de 1932), no artigo 57, definia, precisa e especificadamente, as providencias que resguardam o sigilo do voto.

O Codigo actual (dec. **n. 84**, de 4 de maio de 1935), no artigo 83, indica, nos mesmos termos, as providencias exigidas com esse objectivo.

O artigo 97 do Codigo de 1932 determinava a nullidade da eleição quando **provada** violação do sigilo absoluto do voto.

A jurisprudencia applicou esse dispositivo — conforme o redigira, inicialmente, a commissão que elaborou o ante-projecto do Codigo e tal como se encontra no Codigo ora vigente (art. 160, n. 6), **considerando** provada a violação "com a verificação de **não haverem sido integralmente satisfeitas as exigencias do art. 83**".

O artigo 83 do Codigo actual, acima transcripto, corresponde ao artigo 57 do Codigo anterior, que tambem transcrevemos.

No caso ora em apreço, não occorreu violação de quaesquer daquellas providencias — **mesmo que se as considerem applicaveis á eleição de governador pela Assembléa Constituinte do Estado.**

14. Leis adeantadas, em que as nossas se têm inspirado, consagram, expressamente, o principio de que — a expressão do voto se faz no gabinete de insulação do eleitor.

O sr. ASSIS BRASIL, autor principal do Codigo de 32, escreveu com inteiro acerto:

"O de que se trata, a coisa essencial que interessa no caso da deposição do voto — é garantir o votante contra toda e qualquer influencia que lhe suprima ou diminua a integridade de acção, e precaver a sociedade contra todo genero de allenação, por parte do eleitor, do seu direito de escolha ou eleição...

"Voto secreto é a expressão consagrada, e não ha utilidade em dar preferencia a outra. Não corresponde, entretanto, literalmente, á instituição: **o voto não é propriamente dado em segredo, mas em recato. O eleitor póde declarar, quando e como quizer, em quem vae votar ou em quem votou. Só não póde exhibir ou ostentar, por algum modo, o suffragio durante a operação de votar".** (Democracia representativa, 4.ª ed., pags. 81-82).

Tudo se reduz ao acto de deposição da cedula na sobre-carta inviolavel:

"el elector no tiene más testigo que su conciencia **quando lo (el voto) deposita en un sobre cerrado cuyo contenido oculta" (González Calderon,** Derecho constit. arg., vol. II., pgs. 301).

15. O caso occorrido na eleição do Governador de Estado do Rio de Janeiro, é, por suas proprias circumstancias, bem typico, e levaria a repelir, de modo absoluto, a doutrina que considerasse taes circumstancias como caracteristicas da violação do sigilo ou do "recato" do voto.

Bem sabem os eminentes julgadores. Seria dar um novo estimulo, de proporções incalculaveis, aos que armam o braço capaz de eliminar o eleitor adversario, assignalando pela sinceridade e pela firmeza de suas convicções e da sua fidelidade partidaria.

Basta isso — essa consequencia torva, a que levaria a doutrina, para condemnal-a.

Foi precisamente para evitar o voto do deputado Capitulino dos Santos que lhe quizeram tirar a vida antes que elle votasse. Sahindo elle apenas ferido, embora gravemente, e votando com sobrehumano esforço nessas condições, a annullação do seu voto, por suppostamente violado, quanto ao segredo, levaria este requsito, instituido em defeza do direito do voto, a funccionar contra o seu objectivo. Em summa, a lei premiaria o crime.

D) FALTA DE QUORUM

16. A União Progressista Fluminense, nos termos das Instrucções baixadas pelo Tribunal Superior, interpoz recurso contra a eleição e proclamação do V. Almirante Protogenes Pereira Guimarães, para Governador Constitucional do Estado do Rio de Janeiro, assignando o respectivo termo **em 26 de setembro ultimo.**

A petição, dirigida ao Presidente do Tribunal Regional, para encaminhamento do recurso e das razões respectivas, está assignada não só pelo delegado da União Progressista, como pelos deputados filiados a esse partido e tem a data de 26 de setembro.

Nesses documentos **nada se allega contra o que consta da noticia e acta official da sessão de 24 de setembro, publicada no "Diario Official" do dia immediato.** De accordo com essa noticia e a respectiva acta votaram na eleição para Governador 26 deputados, obtendo o Almirante Protogenes 23 vótos.

A allegação de falta de **quorum** para eleição de Governador só appareceu **dois dias depois**, isto é, a 28 de setembro, em nova petição da União Progressista, com que se apresentou uma "rectificação" da acta do dia 24, que se teria obtido na sessão da Assembléa Constituinte Fluminense do dia 27, **tres depois da eleição, presentes apenas 21 deputados e com ausencia total dos membros da Mesa.**

Este argumento, apresentado assim em aditamento as razões da recorrente, depois da reunião em que a minoria ousou fazer aquella rectificação, não tem valor algum.

Salta aos olhos que a falta **de quorum** seria de allegar immediatamente, si correspondesse á verdade, pois era motivo tão relevante para annullar a eleição que dispensaria qualquer outro e, a ser procedente esse motivo, repousaria em facto conhecido do recorrente na data em que o recurso foi arrazoado, nada explicando que a allegação fosse produzida posteriormente, a não ser que a idéia de falsear a verdade sabida e todos só occorreu posteriormente á União Progressista. **E é uma allegação que collide, claramente, com outras dos Recorrentes.**

..A proclamação do Governador é irretratavel pela Assembléa: só mediante recurso póde ella ser annullada.

O expediente de a annullar por meio de ractificação da acta, em reunião posterior, é inadmissivel; maximé se a rectificar é provadamente falsa, quanto aos seus fundamentos de facto.

A se admittir a rectificação como expediente licito, ha que contar com a rectificação dessa rectificação, a qual inevitavelmente será feita no dia em que se puderem reunir os 23 deputados agora ausentes da Assembléa por falta de garantias, de que o Tribunal Superior tem informação official. Nesse andar, qual seria o pronunciamento definitivo da Assembléa, se, ao sabôr da maioria occasional, pelo voto de verdadeira minoria, sempre um acto póde rectificar outro?

O **quorum** da eleição — com 23 votos apurados para o governador Protogenes Guimarães — foi noticiado no **Diario Official**, em publicação que, aliás, corre por conta dos funccionarios da Secretaria, e não sob a responsabilidade da Mesa. **Essa noticia official coincide com a da imprensa**, que unanimemente confirmou haverem participado na eleição 26 deputados. Entre os jornaes, os mais insuspeitos: **O Estado**, orgão do Partido Progressista, e o **Correio da Manhã** que faz campanha por esse partido. A attestação dos deputados, em numero de 23, em documento avuso, e assignando a acta da sessão, reforça a prova do facto, de notoriedade publica.

17. A pretendida rectificação que os 22 deputados progressistas, reunidos após a eleição do governador, no dia 27 de setembro, fizeram á acta da sessão de 24 em que se procedeu a tal eleição — attinge os pontos seguintes:

a) nem todos os deputados filiados á União Progressista se retiraram depois do conflicto;

b) permaneceu no recinto o deputado Mario Barroso "para fiscalizar";

c) na urna foram encontradas apenas 21 cedulas;

d) o sr. Protogenes Guimarães só obteve 18 votos;

e) a eleição é illegal.

Tudo se póde reduzir aos itens b e c — de que os outros são decorrencias.

18. O deputado progressista Mario Barroso teria permanecido no recinto e, por conseguinte, nem todos os deputados progressistas se retiraram. A acta menciona que todos os deputados progressistas se retiraram. Logo, a acta conteria, nesse ponto, uma inexatidão.

Mas, uma inexatidão **sem qualquer consequencia.**

Porque o deputado Mario Barroso, que teria permanecido no recinto — não se diz que permanecesse na sua cadeira, e poderia ter ficado em local em que a Mesa não o visse — ficou apenas "para fiscalizar".

Se assim foi — tanto melhor.

Por que, então, o nobre deputado progressista **assistiu ao proseguimento dos trabalhos, á apuração dos votos recolhidos na urna, á proclamação do governador eleito,**

e não oppôz nem articulou o mais ligeiro protesto, nem mesmo, na sessão em que se fez a rectificação, formulou sobre esses pontos qualquer rectificação.

O facto résulta, pois, contraproducente.

19. A materia dos tres ultimos **itens** tambem se condensa na do primeiro delles: como na urna só teria havido 21 cedulas, o sr. Protogenes Guimarães somente poderia ter tido 18 votos — e, assim, a eleição seria illegal, porque não se haveria apurado maioria absoluta de votos.

Mas, aí a retificação é meramente fantasiosa e falsa:

1º — porque, como acabamos de vêr, o proprio deputado progressista sr. Mario Barroso, **que teria permanecido no recinto,** não articulou uma só palavra de protesto quando o presidente da sessão effectuou a apuração de 26 cedulas, 23 das quaes contendo o nome do sr. Protogenes Guimarães, e, em consequencia, o proclamou governador eleito do Estado; nem mesmo por meio de "rectificação" ulterior **allegou siquer que houvesse feito tal protesto;**

2.º — porque essa apuração se fez publicamente, com a presença do proprio Coronel Commandante da força federal, convidado para acompanhal-a, como todos os jornaes noticiaram;

3.º — porque os autores da rectificação não indicaram, como deviam, os tres deputados da colligação radical-socialista **que se teriam abstido de votar;**

4.º — porque — e basta essa razão — porque as cedulas recolhidas á urna ainda lá estão, guardada a urna no proprio cofre da Assembléa, ficando a chave em poder do Commandante da força federal — e facilmente se ha de verificar a realidade do que consta da acta.

20. Não é só isso, porém,

A rectificação é, ainda, inadmissivel, porque á affirmação de **22 deputados** que a apoiaram — contrapomos de **23 deputados,** que subscreveram o documento junto sob o n. em que se affirma a verdade e a exatidão perfeitas da acta, bem comprovadas, aliás, pelas circumstancias que acabamos de apontar.

Por outro lado, o requerimento de rectificação da acta da sessão anterior — nos termos do art. 88, c, do Regimento antigo da Assembléa Legislativa do Estado, que o novo Regimento manda observar nessa parte, — **não depende de apoiamento, de discussão e de votação, sendo despachado pelo Presidente.**

Por que assim é? — porque a **rectificação se refere sempre a actos pessoaes do reclamante, ou que o Presidente testemunhou ou de que teve conhecimento exacto. Nada disso occorreu no caso.** Pois, os reclamantes — a não ser, na melhor das hypotheses, o sr. Mario Barroso — não estiveram presentes; não presenciaram os factos narrados. Nessa situação estava o proprio presidente da sessão, sr. Luiz Sobral. E o sr. Mario Barroso **— unico que os teria assistido — não fizéra, como já vimos, qualquer rectificação ou protesto sobre esses factos.**

Demais, a rectificação fantasiosa e errada nem poderia ser votada. Desde que se apresentasse requerimento de rectificação da acta este não poderia ser approvado porquanto o Regimento expedido com o dec. nº. 3.354, determinou expressamente, no art. 24 § 1.º:

"A votação de qualquer materia (projecto, emenda, parecer, indicação, **requerimento,** moção, etc.) **só se fará depois de verificada a presença de 23 deputados, no minimo".**

Não bastaram, pois, os votos dos 22 deputados progressistas —para alterar a verdade provada, ou siquér a acta em que ella ficou consignada fielmente.

21. A pretendida rectificação não vale, pois.

Na conformidade do que acima expuzemos, a materia **dependeria de votação:**

"Il n'est pas d'usage de **mettre aux voix l'adoption du** procés verbal; **lorsqu'il n'y a pas de réclamations** ou que toutes les réclamations qui avaient á se produire ont été faites, le Président déclare que le precés verbal est adopte. **Cependant, si cette procédure est contestée ou s'il y a débat sur l'exactitude de la rédaction du procés-verbal, le President consulte la Chambre. C'EST D'AILLEURS, A' la Chambre, non au Président, qu'il appartient d'ordonner les rectifications au procés-verbal (E. PIERRE, Droit politique electoral et parlementaire,** pags. 1.106).

22. Vimos que, formalmente, a pretendida "rectificação" nenhum valor póde ter.

Substancialmente, é um documento elvado de **falsidade,** irrecusavel falsidade intellectual, que a lei penal (Cons. penal, arts. 252-254) prevê e reprime.

Entre os "actos autenticos", susceptiveis de falsificação, se incluem os "actos legislativos" **(CHAUVEAU, Theórie du Code Penal,** vol. II, pas. 97), e os funccionarios, ou pessôas a elles equiparadas, que elaboram taes actos, tanto se tornam culpados pela "alterão material" delles, como pela "alterão intellectual" do que os mesmos devem conter (idem, pag. 104. Os mesmos conceitos do velho tratadista encontram-se em todos os autores — preferindo alguns dizer "falsidade ideologica" em vez de "falsidade intellectual (MANZINI, **Tratado di diritto penale,** vol. VI, pgs. 200 e segs.)

Praticada por deputados no exercicio do mandato, essa falsidade escapa a qualquer repressão criminal. Mas, a irresponsabilidade do agente não chega a validar o acto falso. Este acha-se sob a apreciação do Tribunal. E o Tribunal, apreciando os documentos e os factos trazidos a seu exame, **tendo de pronunciar-se sobre elles, de fixar-lhes a autenticidade, a legitimidade, os effeitos,** não pode deixar de reconhecer, e repellir, a "falsidade intellectual" de que está eivada a famosa "rectificação".

Tudo o demonstra, gritantemente.

Ella se prova, de modo irrecusavel, — pela notoriedade dos factos, passados publicamente a vinte minutos da séde do egregio Tribunal,

narrados, sem discrepancia quanto ao ponto visado pela rectificação, por toda a imprensa, inclusive pelos jornaes mais dedicados á causa dos recorrentes (docs. ns. 5 a 11);

affirmados na noticia official publicada no proprio "Diario Official" do Estado, conforme as notas fornecidas pelo pessoal competente da Secretaria da Assembléa Constituinte, composta de velhos e respeitados funccionarios incumbidos de organizar essas noticias (doc. numero 3);

reconhecidos, ainda agora, solennemente pelos mesmos 23 deputados que tomaram parte na eleição impugnada (doc. numero 2);

referidos, segura e indiscrepantemente, pelas testemunhas **da justificação produzida pelos recorridos** (doc. n. 3), **em que avulta o depoimento sereno, minucioso, insuspeito, decisivo do nobre senador federal, sr. José de Sá:**

só contestados, tardiamente, tres dias depois do occorrido, em um golpe de ultima hora, a que se decidiram os recorrentes — quando, como vimos, o **proprio deputado da União Progressista, que teria permanecido no recinto, não protestou contra a apuração da eleição do governador e contra a proclamação do governador eleito,** NEM MESMO ALLEGA, **na rectificação, que subscreveu,** ter feito esse protesto impreterivel; mas ainda: **quando no proprio pedido de interposição do presente recurso, os recorrentes nem se lembraram dessa allegação precipua e fundamental, produzida tardiamente, depois de findo o prazo do recurso, em petição additiva.**

Demais —

a proclamação da eleição de governador é irretratavel, definitiva, de effeito immediato.

O governador eleito poderia — como aconteceu em varios Estados — **ter tomado posse de seu cargo desde logo.** A copia

(Conclue na 9ª pag.)

C I N E M A

"Não me esqueças", além de ser um grande film musical, nos offerece uma encantadora historia de amor

Beniamino Gigli, no film "Não me esqueças"

"Magda Schneider e o hovo galã Siegfried Schuerreberg formam o delicioso par artistico que em "Não me esqueças" vae deliciar, proximamente, os frequentadores do Alhambra, numa encantadora historia de amor. A esses dois interpretes couberam papeis de profundo effeito dramatico no desenrolar de um thema altamente sentimental, no qual foi estudado, com grande habilidade, o destino de dois corações apaixonados.

Na parte musical, propriamente dita, teremos o grande Gigli, cuja voz maravilhosa de tenor é applaudida mundialmente e em "Não me esqueças" constituirá um dos maiores attractivos.

Films em Cartaz

PALACIO — "Mares da China" — Metro — com Clark Gable, Jean Harlow e Wallace Beerry — Horario: 2 — 4 — 6 — 8 e 10 horas.

x

ALHAMBRA — "Favella dos meus Amores" — D. F. B. — com Carmen Santos e Jayme Costa — Horario: 2 — 4 — 6 — 8 e 10 horas.

x

ODEON — "A Noiva de Frankenstein" — Universal — com Boris Karloff, Valerie Hobson e Elsa Lanchester — Horario: 2 — 3.40 — 5.20 — 7.00 — 8.40 e 10.20.

x

IMPERIO — "No dia que me queiras" — Paramount — com Carlos Gardel e Rosita Moreno — Horrario: 2 — 3.40 — 5.20 — 7.00 — 8.40 e 10.20.

x

GLORIA — "Primeiro Beijo" — First — com Kay Frannis e George Brente. — Horario: 2 — 3.40 — 5.20 — 7.00 — 8.40 e 10.20.

x

PATHE' PALACIO — "Cidade Occulta" — United — com William Boyd. — Horario: 2 — 3.40 — 5.20 — 7.00 — 8.40 e 10.20.

x

BROADWAY — "Espiã Russa" — R. K. O. — com Constance Bennett e Max Baer x Joe e Louis — Horario: 2 — 3.40 — 5.20 — 7.00 — 8.40 e 10.20.

x

REX — "Homens de Amanhã" — Columbia — Horario 2 — 3.40 — 5.20 — 7.00 — 8.40 e 10.20.

x

PATHE' — "Rindo-se da Vida" — Universal — com Victor Mac. Laglen, Conchita Montenegro e William Boyd.

A 4 de novembro, impreterivelmente, o Palacio estreará "Adeus, Mulheres !", de Joan Crawford e Robert Montgomery

Um film de luxo como poucos. Um film que é todo um brejeiro e encantador romance, vivido por gente bem-vestida, educada e frivola, mas deliciosamente frivola, eis "Adeus, mulheres!" (No more Ladies), que a Metro vae estrear a 4 de novembro no Palacio e que tem a fortuna de ser interpretada por Joan Crawford com Robert Montgomery, Franchot Tone, Edna May Oliver e Charlie Ruggles. Joan interpreta a figura de esposa de Robert Montgomery; Bob Montgomery, entretanto, nasceu (no film, está claro) para amar por atacado. Joan não lhe basta: Bob vae sommando aventuras, entre as quaes Gail Patrick, aventura de que Joan se vinga de um modo deliciosamente original — e, scenarizado no film através todo um mundo de finura. Preparem-se as elegantes da cidade para essa estréa, que "Adeus, mulheres!" vae mostrar-lhes a apparição mais deslumbradora, mais elegante, mais irresistivel de Joan Crawford...

"O Segredo do Castello" — Segunda-feira no Pathé Palace

Todo o argumento é desenvolvido em scenarios luxuosos, onde Claire Dodd, a linda interprete, tem opportunidade de ostentar a sua belleza, a sua graça e ao mesmo tempo a sua malicia, revestindo-se a sua actuação de dubias intenções, que não se fica sabendo realmente qual o seu papel em toda complicação policial. Ella desnortêa as autoridades com as suas respostas enygmaticas, e o que é mais grave, conseguira apaixonar uma das autoridades, que não conseguira se livrar da suggestão do seu encanto. Ao lado de Claire Dodd, estão ainda Alice White, Jack la Rue e Osgood Perkins.

NEM SEMPRE QUANDO ELLAS CALAM... CONSENTEM ! CLARK GABLE PENSOU QUE O SEU SILENCIO ERA ACQUIESCENCIA... E ENGANOU-SE !

Uma mulher encontrada ao abandono, em pleno Alaska, tiritando de frio, na iminencia de ser devorada pelos lobos que infestam a região e sem alimentar-se ha dois dias, parecia ser uma presa facil para o aventureiro que se embrenhára nas selvas á busca do ouro! Ella não tardou a informar-lhe que o marido desapparecera, tudo levando a crêr que tivesse morrido. Clark Gable tomou-a nos braços e julgando-a toda sua, para o resto da vida, levou-a comsigo. E como a vida se transformou a partir daquella hora! Elles seriam felizes — Gable e Loretta Young — se um grito partido das selvas não viesse, mais tarde, transtornar-lhes o idyllio. Não, Loretta Young não era viuva... O marido não havia sido devorado pelos lobros, voltou, afinal, quando o romance attingia o seu "climax"...

Clark Gable que veremos ao lado de Loretta Young em "O Grito da Selva"

E então aconteceu o inevitavel! O silencio feminino, dessa vez, não havia sido signal evidente de consentimento, porém, de resignação. Talvez ella viesse a pertencer-lhe fielmente, se o outro não voltasse, mas voltou, e a preferencia foi sua, do marido, em cujos braços Loretta Young foi cair, esquecendo-se inteiramente da sua nova e deliciosa aventura, que havia sido tudo para Clark Gable!

Um grito nas selvas foi o bastante para desmoronar todo o sonho azul do homem rustico! Clark Gable, Loretta Young e Jack Oakie são os protagonistas de "O Grito da Selva", que a United Artists apresentará, no Rex, segunda-feira proxima.

No mesmo programma, Camondongo Mickey estará presente em "Kanguru' a Muque", de mestre Disney, mostrando suas habilidades de "boxeur".

"Episodio Musical"

Wolfgang Liebeneiner, o sympathico galã de "Episodio musical"

Este novo cartaz que o Programma Alliança estreará na proxima segunda-feira no Odeon, é, no seu conjunto, um film de sadia alegria que captiva o coração do publico, um film de lances profundamente humanos, realizado pelo grande director Erich Waschneck, com pinceladas de artista.

O thema de "Episodio Musical" é uma sorridente e feliz reportagem da vida e dos conflictos intimos dos jovens estudantes de musica do Conservatorio de Dresden. A isso se junta a magistral actuação dos protagonistas: Hanna Waag, Wolfgang Liebeneiner e Sybille Schmitz, que conseguem uma realização perfeita. Ninguem actua em primeiro plano, mas cada um vive o seu papel com extraordinaria naturalidade.

Um drama vivido no tempo em que o coração humano se escravisava aos preconceitos sociaes...

Esse delicadissimo romance que a RKO-Radio fixou no celluloide para augmentar a gloria de Irenne Dunne e John Boles, "No Tempo da Innocencia" e que o "Broadway-Programma" nos mostrará já na segunda-feira que vem no cinema "Broadway", é uma dessas historias tecidas com as fibras das almas dos que mais soffreram por causa de um grande amor impossivel... E' um drama forte e empolgante, vivido na época em que o coração humano ainda se escravizava aos preconceitos sociaes, collocando o espirito de renuncia acima de tudo. E' um desses celluloides que vêm como um balsamo para a alma sempre ansiosa de emoções, das multidões.

Quando o Amor Agarra...

COM A ELEGANTISSIMA E GLAMOUROUS BETTE DAVIS — DIA 4, NO GLORIA, DA WARNER FIRST NATIONAL

Eis um thema que jamais perde o interesse, porque é o mais valioso que a vida encerra: "O direito que toda mulher tem de conservar o amor do seu marido e a integridade do seu lar". Eis o que, de um modo intenso e admiravel se discute no drama "Quando o amor agarra" (The Girl From the 10th Avenue), porque essa é a phrase que Bette Davis, protagonista gentilissima do romance, declara, no instante culminante desse celluloide elegantissimo, esse momento em que ella age como deveriam agir todas as esposas do mundo, recorrendo a todos os esforços imaginaveis, para não perder o amor daquella a quem salvou de uma vida de vicios e baixezas e a quem consagrára toda sua fé e ternura.

O notavel programma que está sendo apresentado no Carlos Gomes

A téla do Carlos Gomes está sendo occupada durante esta semana com os seguintes films: "Follies Bergere de Paris", da United, com o grande Maurice Chevalier; "O annel chinez", producção da Universal, com Lyle Talbot; "A lebre e a tartaruga", que é a melhor symphonia colorida até hoje produzida; "Fox News" e ainda um complemento nacional da DFB.

O adeus, o "good-bye" de Lupe Velez ao publico carioca, hoje, no Alhambra !

Hoje é o ultimo dia de espectaculo de Lupe Velez, a mexicana incendiaria que andou por aqui incendiando os corações cariocas e que antes mesmo de nos deixar já está pondo todo mundo doido de saudades. De facto, nenhuma das celebridades que nos tem visitado se integrou tão profundamente na alma das nossas multidões, enfeitiçando-as, como a ardente mexicana que é um conjunto irresistivel de seducções e de peccados. Apparecendo, hoje, ás oito e dez horas da noite no palco do Alhambra, para, pela ultima vez representar para o nosso publico e dizer-lhe o seu "good-bye", Lupe Velez o fará emocionada, pois já começava a se sentir um pouco brasileira. A sua despedida, assim, hoje, terá as proporções de um grande acontecimento. Lupe Velez reservou, assim, para os espectaculos da noite de hoje, as melhores e mais suggestivas attracções do seu programma, sendo certo que se até hontem ella fascinou o nosso publico, hoje, mais e mais o fascinará com toda a seducção de sua arte e todo o fulgor do seu irresistivel "sex-appeal". Vêr Lupe Velez hoje no Alhambra vale por lhe levar todo um adeus carinhoso. E Lupe Velez espera que todo o Rio de Janeiro lhe leve esse adeus!

Irene Dunne e John Boles vivendo um dos mais lindos idyllios de "No tempo da innocencia"

UMA NOVA GLORIA PARA SYLVIA SIDNEY EM "COM QUAL DOS DOIS!"

O Palacio annuncia para a proxima semana "Com Qual dos Dois?", uma comedia romantica da Paramount de que são protagonistas Sylvia Sidney e Herbert Marshall.

O film, animado e brilhante, historia os amores de um homem de theatro (Marshall) por sua joven secretaria (Sylvia) uma moça em todo o viço dos seus esplendorosos vinte annos.

Sylvia Sidney e Herbert Marshall em "Com Qual dos Dois?", uma tragi-comedia da Paramount

Antes que se defina a situação romantica dos dois, Marshall escreve uma peça sobre um caso analogo ao seu. Mais tarde, quando Sylvia confessa que o ama, Marshall obtem que ella seja a protagonista da sua nova peça e, de caso pensado, dá-lhe por galã o joven e athletico Philip Reed. Para se convencer a si mesmo de que não ama Sylvia, Marshall favorece a corte de Reed e chega até a ensinar-lhe a tactica com que poderá vencer a resistencia da moça.

O casamento reune os dois jovens afinal, mas elle é tão só uma desillusão para Sylvia cujo esposo tem a respeito da vida idéas muito diversas das suas. Finalmente, cansada da vida strenua a que a obriga o marido, Sylvia foge para junto de Marshall sob a perseguição do marido que não se resigna a essa deserção, nem lhe comprehende o motivo.

O film tem o seu climax na scena em que os tres se enfrentam e encontram, afinal, a solução dos seus problemas romanticos.

"Com Qual dos Dois?" faz lembrar, pelo seu tratamento, uma comedia de Lubitsch. Pela sua carreira no Palacio respondem o seu espirito, a genialidade do seu tratamento, seu valor dialogal e a magnifica actuação dos seus interpretes.

"O Ditador" é um dos films inglezes mais notaveis

"Aqui está um film inglez que, pela sinceridade de sua historia, pela opulencia de seus scenarios e adoravel photographia, provoca comparação com as melhores realizações de Hollywood. E Clive Brock mostra o melhor trabalho de sua carreira artistica". Assim escreveu um critico parisiense quando a Toeplitz Productions lançou o seu grande cartaz "O ditador", que veremos, brevemente, no Odeon, com a dupla admiravel que formam Clive Brock e Madeleine Caroll. Trata-se de um film adquirido pela Franco-Brasileira e dirigido por Victor Saville.

Cautela perdida

Perdeu-se a cautela numero 73.522 da Casa de Penhores, A SALVADORA LIMITADA, rua Pedro I, 31.

LIVRARIA ALVES
Livros collegiaes e academicos

Gaby Morlay — a heroica de "Traição Sublime"

O leitor conhece Gaby Morlay. Artista querida, já a viu, com certeza, no palco do Municipal, ou se não viu, sabe que aqui esteve, com successo. Aliás já a conhece de outros films, como por exemplo "Accusada, levante-se". Mas conhece-a? Sabe de onde é ella? Pois é uma pergunta que se faz na propria França, onde o seu talento fulgura. Nada sobre o seu passado, sobre a sua infancia... Ella mesma diz que isso é segredo que conserva para si... O certo é que se trata de uma grande artista, o que mais uma vez nos será facil constatar, pois que Gaby Morlay é a principal figura de "Traição sublime", o film que a Pathé Natan adaptou da peça de François Croisset, "Il était une fois" — que a Internacional Films começará a exhibir 2ª feira no cinema Gloria.

Musica

AUDIÇÕES DE ALUMNOS DO INSTITUTO NACIONAL DE MUSICA

Realizam-se amanhã e depois, 23 e 24 do corrente, ás 17 horas, mais duas audições de alumnos do Instituto Nacional de Musica.

Na audição de amanhã, tomarão parte alumnos das seguintes classes: Sra. Elvira Bello Lobo (piano), Sra. Maria Campello Barroso (canto), senhora Jandyra Costa (harpa), Pedro de Assis (flauta), Eurico de Araujo Costa (violoncello), e J. Lambert Ribeiro (violino). No programma: Chopin. Leoncavallo, Puccini. Beethoven. Beriot. Thomas. Heberlem. Halsselmans. Ciarti. Sgambati. Ary Ferreira e F. Mignone.

Amanhã, 24, a audição é exclusivamente da classe de violino do professor F. Chiaffitelli, tomando parte apenas duas alumnas: Alcieta Rangel e Maria Julia Cerqueira que executarão um programma de composições de Max-Bruch. Viextemps. Pugnani. Kreisler. Saint-Saens. Schumann. Auer. Wienlaswsky. A. Levy. Souza Lima e F. Chiaffitelli.

A entrada para essas audições é franca.

CURSO DE EXTENSÃO DA HISTORIA DA MUSICA

Terá inicio hoje o Curso de Extensão da Historia da Musica, promovido pela Universidade do Districto Federal e a cargo do professor Andrade Muricy. A primeira conferencia, que versará sobre "Musica social; canção, dansa e poesia; rithmo e trabalho e musica primitiva", realiza-se no salão da Associação de Artistas Brasileiros (Palace Hotel) ás 17 horas, sendo illustrada com discos de musica primitiva e com o seguinte programma a ser desempenhado pelos professores Adacto Filho e Radamés Gnattali: "Nosania", "Teirú", "Estrella é lua nova" e "Xangô".

O RECITAL DE ROSITA RODRIGO, QUINTA-FEIRA, NO MUNICIPAL

Quinta-feira, ás 21 horas, terá logar o recital de Rosita Rodrigo, no Municipal, que, como já é do conhecimento publico, será em homenagem ao dr. Pedro Ernesto, prefeito da Capital, sendo dedicada parte da renda para auxiliar a organização da "Casa do Garoto", instituição de amparo aos jornaleiros menores. Do programma constam os mais notaveis compositores lyricos e de canções regionaes hespanholas, sendo um programma deveras attraente.

As localidades que estão sendo vendidas na bilheteria do theatro têm sido bastante procuradas, o que bem demonstra o interesse que esse recital vem despertando nos nossos meios culturaes e artisticos.

UM CURSO POPULAR DE HISTORIA DA MUSICA

Terá inicio, na proxima quarta-feira, 23 do corrente, ás 17 horas, no salão da Associação dos Artistas Brasileiros, (Palace Hotel) o primeiro curso de extensão da Universidade do Districto Federal.

Este curso que synthetizará a Historia da Musica, comprehenderá 10 conferencias feitas pelo Prof. J. C. Andrade Muricy com a collaboração de diversos artistas e professores brasileiros para a illustração das referidas conferencias.

O programma geral do curso é o seguinte:

I — Panorama do processo vital da humanidade. Transformação da sensibilidade musical e da imaginação criadora através dos tempos. Musica, phenomeno de relação e de expressão. Primeiras manifestações musicaes. Poesia, musica e dansa. Rythmos corporal e musical. Musica e trabalho.

Musica primitiva. Pesquisas. Predominancia de caracter social e interessado e da rithmica.

II — A musica nas civilizações antigas. A musica oriental e a sua influencia no Occidente. A musica grega. Technica e pratica. Etos. Subordinação á poesia. O theatro.

III — Musica medieval. O canto gregoriano. A notação e solmização. Influencia do gregoriano.

Trovadores e mestreis. Mestres cantores. A canção popular.

A polyphonia. Contraponto. O lied e o coral protestante.

IV — A melodia acompanhada. A opera e o oratorio. Musica instrumental: o tocuta e o estilo concertante. Bailados. Cravistas e violonistas.

A harmonia. A fuga O "Temperamento". Bach e Haendel.

V — A opera comica e a opera historica. Gluck. A sonata e a symphonia. A musica "pura". Hayd e Mozart. Musica representativa e ideologica. **O grande publico e o editor. Beethoven.**

VI — Apogeu do individualismo musical. O "programma". Listz Berlioz. Mendelsshon. Schubert e o sentimento de "intimismo". O subjetismo. A expressão personalissima. Schumann. Chopin.

VII — Apogeu da musica dramatica e a reforma wagneriana. Conceito da fusão das artes. Wagner e a musica pura.

VIII — A musica contemporanea (ultimos decennios do seculo XIX e inicio do actual). Debussy. Os "cinco" russos. Scribin. Os hespanhões.

IX — A musica moderna. Caracteristicos e tendencias. A canção popular. O jazz. Os bailados russos. A "volta a Bach". Apogeu da musica caracteristica e revivescencia da musica pura, simultaneamente. A orchestra moderna. A musica mechanica. A phonographia e o radio. Strawinsky. Musicas nacionaes modernas.

X — A musica no Brasil. Anchieta. José Mauricio. Fastigio da musica lyrica: Carlos Gomes. A musica de caracter erudito e tradicional, depois de Carlos Gomes até a presente data.

COMPLEMENTO

I — A musica brasileira propria. Fontes folc-loricas. A musica popular da cidade. Cattulo Cearense e Ernesto Nazareth. Aproveitamento do material folc-lorico. Alberto Nepomuceno. Villa Lobos. A Sema.

II — Panorama do movimento renovador da Musica Brasileira.

Para a primeira conferencia, podemos antecipar a collaboração dos professores Adacto Filho e Arnaldo Estrella.

As inscripções para o presente curso são inteiramente gratuitas, sem compromisso de provas, frequencia, etc.

A unica condição exigida é o registro do nome e residencia das pessoas que desejam acompanhar as conferencias, em livro especial que estará á inteira disposição do publico das 8 ás 16 horas na Secretaria do Instituto de Artes, á rua do Cattete n. 147.

SEMEADORA DE PECCADOS E PROVOCADORA DE EMOÇÕES,

LUPE VELEZ

DESPEDE-SE, HOJE, DO PUBLICO CARIOCA!

A'S 8 E 10 HORAS DA NOITE NO

ALHAMBRA

Razões de Defesa da Eleição do Sr. Almirante Protogenes Guimarães, Para Governador do Estado do Rio de Janeiro, Apresentadas ao Tribunal Superior Por Seu Procurador Dr. José Monteiro Soares Filho

(Conclusão da 7ª pag.)

authentica desas acta é, **nos termos do § 3º, do art. 14 do Regimento**, já acima transcripto, o diploma dos eleitos — que é logo expedido, assignado pelos membros da Mesa; aliás, as Instrucções do Tribunal Superior nem cogitam de diploma do governador.

A proclamação solenne do presidente da Assembléa — como foi feita pelo dr. Jayme de Figueiredo a proclamação do senhor P r o t o g e n e s Guimarães, **sem nenhum protesto, ou impugnação, inclusive do proprio deputado progressista que estaria presente — essa proclamação, por si só, assegura a investidura no cargo.**

Ainda que os eleitores viessem a arrepender-se, e quizessem mudar de voto, e eleger outro governador, **não o poderiam fazer.**

A eleição fica perfeita e acabada. Como ha de annullar a declaração, apaixonada e fantasiosa, da minoria dos deputados, vencida nas urnas?

23. Os 23 deputados — maioria absoluta da Assembléa Constituinte — que elegeram o sr. Protogenes Pereira Guimarães, ahi estão, promptos a elegel-o de novo, uma e mais vezes.

Nesse sentido, não haveria que discutir. Renove-se a eleição; e o resultado será sempre o mesmo.

Mas, se assim fosse, tambem os recorrentes não pleiteariam, tão ardorosamente, a renovação do pleito legitimo e definitivo, em que foram vencidos.

Elles só a pretendem — porque esperam que assim se abra nova opportunidade para tumultos, attentados, e para um novo golpe, mais feliz que o outro, que fulmine algum dos deputados fieis á Colligação Radical-Socialista, antes de haver votado.

Só essa possibilidade favoreceria os recorrentes.

Só essa poderia dar-lhes a maioria, e a victoria.

O collendo Tribunal, por certo, não abrirá, por isso só, essa nova opportunidade — sabendo bem tudo o que ella significaria.

JUSTIÇA!

Rio de Janeiro, 14 de outubro de 1935. — (a.) **José Monteiro Soares Filho.**

O DIA DO EMPREGADO DO COMMERCIO E O PROGRAMMA DOS FESTEJOS DA U. E. C.

GRANDE FESTIVAL AO AR LIVRE — A INAUGURAÇÃO DA SUCCURSAL EM MADUREIRA

O feriado do dia 30

A União dos Empregados do Commercio completou o programma dos festejos commemorativos do "Dia do Empregado do Commercio". Consta deste programma o seguinte:

I — A's 8 horas da manhã: visita aos tumulos do marechal Bento Ribeiro, dos jornalistas João do Rio, Irineu Marinho, e Eurycles de Mattos, no cemiterio de S. João Baptista. II — A's 8 horas: visita aos tumulos dos grandes associados Horacio Picorelli, Eugenio Xavier da Motta, Irineu Velloso, Arlindo Cesar da Silveira e de outros. III — A's 15 horas inauguração da succursal da U. E. C. á Estrada Marechal Rangel, 58, em Madureira. IV — A's 16 horas: matinée dansante em todos os salões do grande palacete de propriedade do syndicato, á Estrada Velha da Tijuca, 99, ao mesmo tempo em que realizará um festial infantil nos parques e jardins do mesmo local, offerecido pelos dirigentes do syndicato aos filhos dos seus associados.

Esse programma só será alterado em caso da inclusão de outros festejos.

O FERIADO NO DIA 30

Communicam-nos da União dos Empregados do Commercio:

"Coube a este syndicato, em 1922, com a instituição do "Dia do Empregado do Commercio": solicitar e obter a suspensão do trabalho commercial ás 12 horas, no dia 30 de outubro. Tal se verifica annualmente, por essa data, em virtude de um entendimento com as instituições dos empregadores. Muitos estabelecimentos fazem feriado, bem como a totalidade dos estabelecimentos bancarios e atadacistas. Tambem em virtude de solicitação da U. E. C., a maioria de empregados receberão seus ordenados á 29 de outubro ou pela manhã do dia immediato.

— A maioria dos cinemas e theatros, attendendo a um appelo da UEC, resolveu, como tem procedido em annos anteriores, proporcionar o desconto de 50 % aos socios do mesmo syndicato e as suas familias, mediante apresentação da carteira de identidade social.

— A' directoria da U. E. C. terá hoje, um entendimento com a direcção da Feira de Amostras, no sentido de ser proporcionado o ingresso dos seus associados e de suas familias, ao seu recinto, no dia 30 do corrente, gratuitamente ou mediante um desconto de 50 %.

TINTA BRASILIA
A MELHOR

A illuminação de Gordovil

UM APPELLO A'S AUTORIDADES

Os moradores da Estrada Porto Velho appellaram de ha muito, para que essa principal via de communicação merecesse do inspector geral de Illuminação a sua boa vontade no sentido de ser illuminada este respondeu aos interessados affirmando que, o appello seria attendido no segundo semestre do corrente anno.

Até agora, porém, com perto de mil habitações modestas, continua ás escuras. Não tendo sido contemplados, os residentes appellam para quem de direito.

O Assassinio do Official do Registro Civil de Ituiuba

MORTO COVARDEMENTE, QUANDO SE DIRIGIA PARA O FORUM O SR. PEDRO FENELON

A Victima Foi Revolucionario de 1930 e 1932 e Era Figura Destacada do Triangulo Mineiro

UBERABA, 18 (Do correspondente) — Esta cidade não se refez ainda da brutal commoção que lhe causou o barbaro e covarde assassinio do sr. Pedro de Freitas Fenelon, prestigioso chefe politico do municipio e honrado official do Registo Civil do districto de Ituiuba.

As diligencias policiaes até agora realizadas, mau grado a energia e a boa vontade da autoridade, não conseguiram apurar grande coisa em torno desse crime hediondo. Nos commentarios geraes, todavia, ha muita coisa que, se convenientemente levadas em conta, poderiam trazer notaveis esclarecimentos a respeito do crime. Ha pistas, ha informações, ha indicios mais ou menos vagos e mais ou menos consistentes que poderão levar a sensacionaes conclusões nesse sentido.

Pedro de Freitas Fenelon, senhor de enorme prestigio na cidade, teve contra elle essa vacillação politica do governo mineiro. E essa vacillação contribuiu para a sua morte. Os seus adversarios se sentiram bastante fortes para promover o seu anniquilamento e esse foi feito sabbado ultimo, em espantosas condições de covardia. Pedro Fenelon foi assassinado descuidado, quando se dirigia ao forum para attender a um pretenso chamado do juiz de Direito da comarca.

Revolucionario convicto, tendo feito com brilhantismo as campanhas de 1930 e 1932, tomando parte efficiente nas duas lutas republicanas, Pedro Fenelon era senhor de enorme estima nesta cidade, tendo a sua morte causado em toda a sociedade local uma sensação de verdadeiro estupor.

As ultimas noticias aqui recebidas informam que o governo mineiro acaba de destacar para apurar esse crime o sr. Oswaldo Machado, primeiro delegado auxiliar do Estado de Minas. Essa autoridade está sendo esperada a todo momento nesta cidade, onde assumirá a direcção do inquerito policial para apurar convenientemente esse brutal assassinio. A impressão geral aqui predominante é a de que se o sr. Oswaldo Machado tiver energia bastante, em pouco tempo terá esclarecido completamente as minudencias desse crime, apurando os nomes dos mandantes e mandatarios do mesmo.

TOSSES? BRONCHITES?
VINHO CREOSOTADO

OURO Brilhantes Diamantes
os melhores preços — Joalheria Paz, rua Uruguayana n.º 47 — Perto Rua Ouvidor

Casino Copacabana
a famosa orchestra de
"Dajos Bela"
Jantares dansantes todas as noites
2 — ORCHESTRAS — 2
CINEMA
Traje de rigor sómente aos sabbados

TENHA JUIZO

Grande Crime
Casar Doente

Grande numero de homens casados que em solteiros adquiriram doenças secretas, ficaram com ellas chronicas, eis a razão por que milhares de senhoras soffrem sem saber a que attribuir a causa destes casos. Para recuperar a saúde bastam 3 vidros de

Elixir 914

Com o seu uso nota-se em poucos dias:
1.º—O sangue limpo de impurezas e bem estar geral.
2.º—Desapparecimento de manifestações cutaneas de origem syphilitica.
3.º—Desapparecimento completo do RHEUMATISMO dôres dos ossos e dôres de cabeça.
4.º—Desapparecimento das manifestações syphiliticas e de todos os incommodos de fundo syphilitico.
5.º—O apparelho gastro intestinal perfeito pois o **ELIXIR 914** não ataca o estomago e não contém iodureto.
E' um Depurativo que tem attestados dos Hospitaes, especialistas dos Olhos e da Dispepsia syphilitica.

Achou-se um documento da Ordem Terceira da Penitencia

Com o titulo acima, noticiámos na edição de domingo, ter-se achado na rua do Senado uma carteira da Veneravel Ordem Terceira da Penitencia. Em procura da mesma, esteve hontem em nossa readcção a sra. Rita Rodrigues Costa a quem foi entregue esse documento.

Aposentadoria dos commerciarios

Recebemos um exemplar da collecção da Lei — Regulamento — Instrucção e Accordãos do Instituto de Aposentadoria dos Commerciarios, 3ª edição da Livraria Academica. Trata-se de uma obra de reconhecida utilidade não só para os advogados especialistas no genero, como tambem para todos os interessados no assumpto.

Essa 3ª edição foi reunida cuidadosamente pelos drs. Gonçalves do Couto e Henrique Cunha.

QUER GANHAR SEMPRE NA LOTERIA?

A ASTROLOGIA offerece-lhe hoje a RIQUEZA. Aproveite-a sem demora e conseguirá FORTUNA e FELICIDADE. Orientando-me pela data de nascimento de cada pessoa, descobrirei o modo seguro que com minha experiencia todos podem ganhar na loteria sem perder um só vez. Mande seu endereço e 600 réis em sellos, para enviar-lhe GRATIS "O SEGREDO DA FORTUNA" - Milhares de attestados provam as minhas palavras. - Meu endereço: Prof. PAKCHANG TONG. Gral. Mitre 2241 - Rosario (S. Fé) - (Rep. Argentina)

AOS ASSIGNANTES
BONS LIVROS GRATIS

QUEM tomar ou reformar assignaturas de revistas e jornaes por intermedio d'A ECLECTICA, receberá, gratis, bons livros, á escolha, inclusivé outros valiosos brindes, participando de sorteios e todas as vantagens que as empresas jornalisticas offerecem. Solicitem prospectos gratis, contendo a relação dos livros e dos outros brindes e mais informações que são de seu interesse.

COUPON ?

A ECLECTICA - Caixa Postal, 539 - São Paulo
Queiram enviar-me o prospecto de assignaturas
Nome ____
Endereço ____
Cidade ____
Estado ____ E. F. ____

A SEGUIR só no ALHAMBRA — a super - producção do PROGRAMMA SERRADOR — NÃO ME ESQUEÇAS (*Vergis smeinnicht*) — Musica: ALOIS MELICHAR — com MAGDA SCHNEIDER e BENIAMINO GIGLI

Secção Economica do DIARIO CARIOCA
Direcção, F. J. TEIXEIRA LEITE

Diario Economico

AINDA AS FANTASIAS DO CORONEL BILLINGS

Proseguem as conferencias organizadas pela Light no intuito de provar que o K.W. a 80 réis é mais barato do que a 18. E como a these é delicadissima, para não dizer absurda, succedem-se as affirmações mais estapafurdias dos porta vozes do famoso "polvo" canadense.

O sr. Maurell Lobo, por exemplo, soprado pela dupla Billings-Novaes, acaba de estipular em 6 horas por dia o tempo médio minimo de funccionamento da Diesel. A Usina Diesel nos quinze primeiros annos, isto é, até 1950, uma vez construida a hydro-electrica em Salto, não trabalhará nem nos periodos de secca maxima e maximorum, que vêm sendo observadas de dez em dez annos approximadamente.

Convém esclarecer, para que com isto não se deduza ser desnecessario a construcção da Usina Diesel, o seguinte: 1°) a Usina Diesel vae funccionar com carga permanente durante o periodo de construcção da Usina do Salto; 2°) uma vez inaugurada esta ultima servirá de emergencia, para o caso de necessidade de reparação de um qualquer dos grupos de hydro-electrica — esta solução é a indicada ao invés de um grupo hydro-eletrica de reserva pelo duplo motivo seguinte: menor custo de installação e necessidade já para o periodo inicial; 3°) uma vez attingida a potencia maxima da usina do Salto nos periodos de secca funccionará a Diesel como usina de ponta de carga.

Admittamos, porém, que fosse necessario o seu funccionamento ainda nestes primeiros quinze annos, adoptando um consumo identico tomado pela Ajudancia Technica da Superintendencia da Electrificação para o 20° anno, teriamos então, para cada cinco annos, 271:141$614, ou sejam, ... 54:228$323 por anno, em vez de .... 2.100:000$000 adoptados pelo ingenuo sr. Maurell Lobo.

E é preciso notar-se que ao adoptar-se estes elementos, foi considerado que as referidas seccas se verificassem de 5 em 5 annos, com uma descarga minima durante 30 dias, quando na realidade são observadas de 10 em 10 annos, durante um dia.

O total da referida columna não representa portanto absolutamente a verdade; elle deveria ser de .... 4.840:948$059 + 11 X 54:228$323 = 5.437:459$612 admittindo que a usina do Salto se entrasse em funccionamento depois do 48° mez, em vez de .... 27.758:728$756.

Com este accrescimo injustificavel de 22.321:269$144, e mais .... 7.800:000$000 de juros sobre despesas hypotheticas de 10 % de eventuaes sobre todas as despesas meticulosamente calculadas, foi que o sr. Lobo conseguiu a differença de .... 29.913:060$100, a qual, ainda que verdadeira, compensava, pois na 2ª e 3ª columna observamos que o governo lucraria com a usina do Salto ...... 58.586:940$000 de juros, e ainda mais 40.661:861$000 para fundo de renovação da Usina do Salto.

*

O coronel Billings e o seu porta voz são dois homens de coragem...

* * *

Relações de Dois Terços

Continuam sendo recebidas no Departamento Nacional do Trabalho as relações nominaes dos empregados de companhias e firmas commerciaes e industriaes, de accôrdo com o artigo 32 do decreto n. 20.291, de 12 de agosto de 1931, referente á nacionalização do trabalho (lei dos 2/3).

O prazo para a entrega dessas relações terminará a 31 do mez corrente, ficando passiveis de multas, de um a dez contos de réis, os commerciantes e industriaes que não cumprirem aquelle dispositivo legal até o referido dia.

A entrega das relações deverá ser feita na Inspectoria do Trabalho, á rua do Senado n. 233, 1° andar, independente de requerimento e de sellagem dos papeis respectivos.

* * *

Creditos Supplementares

O ministro da Fazenda transmittiu á Camara dos Deputados as mensagens do presidente da Republica relativa á abertura de creditos supplementares de 50:000$ á verba 14 do orçamento do Ministerio da Justiça, Directoria de Estatistica Geral; de 5.600:000$000 á verba 2 do orçamento da Viação, Correios e Telegraphos.

A Siderurgia e o Porto de Santa Cruz

O senador Jeronymo Monteiro falando, hontem, no Monroe, a respeito da questão siderurgica no Brasil e aos debates na Camara sobre o assumpto, justificou um projecto que, a seguir, enviou á mesa, determinando o estudo do porto de Santa Cruz e o seu confronto com o porto de Victoria, para effeito de solução do problema siderurgico.

* * *

Estradas de Ferro e de Rodagem

Os srs. Ribeiro Gonçalves e Pires Rebello apresentaram ao Senado um projecto dando providencias afim de que prosiga a construcção rodo e ferroviaria ligando o Rio de Janeiro ao extremo norte, sem prejuizo dos trabalhos em andamento.

* * *

Autorizado a Pesquisar Ouro

O presidente da Republica baixou decreto n. 370, de 8 de outubro de 1935, autorizando o cidadão brasileiro Ivo Felisberto, por si ou sociedade que organizar, a pesquisar ouro no leito do rio Piracicaba, em uma extensão total de vinte e cinco kilometros, sendo cinco kilometros contados, rio acima, a partir do logar denominado Rio Piracicaba (antigo São Miguel do Piracicaba), e vinte kilometros, rio abaixo, trecho de rio este situado no municipio de Santa Barbara, Estado de Minas Geraes.

* * *

Projectos Para Construcção do Edificio da Educação

A Commissão Julgadora do concurso de projectos para construcção na esplanada do Castello, do edificio do Ministerio da Educação e Saude Publica, classificou em 1° logar o projecto do sr. Archimedes Memoria; em 2°, o dos srs. Galvão e Fertin e, em 3°, do sr. Gerson Pinheiro. ao 1° logar foi conferido um premio de 40:000$, sendo a construcção calculada em cerca de 8.000:000$; ao 2° cabe um premio de vinte contos, estando as obras avaliadas em 9.000:000$; ao 3° será dado um predio de seis contos, calculando-se a edificação em 10.000:000$. Dessa classificação teve conhecimento o ministro da Educação pelo Superintendente de Obras e Transportes de seu Ministerio.

* * *

Caso Encerrado

O presidente do Syndicato do Centro Nacional dos Capitães da Marinha Mercante dirigiu novo officio ao ministro do Trabalho a respeito do decreto que autoriza o funccionamento no Brasil da Royal Mail (Brasil) Limited.

No Ministerio do Trabalho, entretanto, considera-se o assumpto definitivamente resolvido com a resposta dada áquelle Syndicato desde o seu primeiro officio. A Constituição Federal assegura aos brasileiros o privilegio de serem armadores e commandantes de navios brasileiros, assim como assegura a esses o privilegio em se tratando de mercadoria, da navegação de cabotagem. Esses dois pontos não foram affectados pelo decreto do governo que provocou o pronunciamento do Syndicato e assim sendo dá-se o caso, no Ministerio do Trabalho, como encerrado.

* * *

Novos Sellos Postaes

Dentro de noventa dias será posto em circulação, pelo Departamento dos Correios e Telegraphos uma emissão de dois mil sellos, com o objectivo de commemorar o IV centenario da colonização do Espirito Santo.

Estes sellos serão de valores e cores seguintes: 300 réis, vinho, e 700 réis, azul.

* * *

A Falsificação de Sellos de Consumo

Noticias de S. Paulo dizem que prosegue a campanha contra os falsificadores de sellos de consumo. O sr. Romero Estellita, delegado fiscal neste Estado, acaba de estabelecer com a delegação de falsificações e fraudes, varias medidas tendentes a resguardar os interesses do fisco federal. De accôrdo com essas providencias, foram designadas varias turmas de agentes fiscaes de consumo que, acompanhados de inspectores de segurança já iniciaram, na capital, severa fiscalização em todos os estabelecimentos fabris, depositos e fabricas de bebidas. Varias dessas turmas irão periodicamente ao interior do Estado.

* * *

A Exportação de Laranjas

O presidente da Republica recebeu delegação da Associação Citricola de São Paulo e do Syndicato dos Exportadores de Frutas do Brasil.

Essa delegação, que era composta pelos srs. Paulo Plinio da Silva Prado, Alberto Cocozza, J. Rodrigues Bueno e A. G. Velloso, teve occasião de entregar ao presidente da Republica um requerimento, solicitando as providencias necessarias para a solução das controversias que se verificam todos os annos, desde 1928, sobre os direitos aduaneiros que incidem nos envoltorios de laranjas importados do estrangeiro e que são de uso tornado obrigatorio pelo Ministerio da Agricultura.

* * *

O Saldo do Thesouro Fluminense

O saldo existente em caixa, no Thesouro do Estado do Rio, é de 14.059:361$599.

* * *

Industria de Vinhos

Dentro do plano que o Ministerio da Agricultura vem executando em beneficio da Industria Nacional de Vinhos varias medidas iniciativas de ordem technica vêm de ser postas em pratica no Rio Grande do Sul que, entre os Estados productores de vinho, occupa destacado logar.

Com proposito de examinar a situação da viti-imicultura daquelle Estado e orientar aos que se dedicam aquella actividade, seguiu ha pouco para ali, o sr. Mendes da Fonseca, technico de reconhecida competencia no assumpto e que vem realizando trabalhos semelhantes nas zonas mineiras e paulistas de vinhos.

Em Caxias, onde outro technico vem realizando ha alguns annos, um trabalho notavel neste sentido, o sr. Celeste Lobato, o sr. Mendes da Fonseca poude ter uma actuação brilhante e proveitosa como se deduz do seguinte telegramma enviado ao sr. Odilon Braga:

"Os viti-imicultores desta prospera região productora, reunidos em justa e merecida homenagem ao digno e competente technico, sr. Manoel Mendes da Fonseca, em bôa hora enviado por v. ex., na solução do projecto de lei que visa regulamentar a producção, distribuição e circulação dos vinhos nacionaes, tem, pelos seus exponenciaes, a sibuda honra de levar ao conhecimento de v. ex., o seu decisivo concurso pelo melhoramento geral da nossa crescente e futurosa industria.

Creia v. ex., que maximas aspirações dos viti-imicultores, no momento se encontra consubstanciado no trabalho elaborado pelo sr. Mendes da Fonseca, que mereceu integral approvação. Como verdadeira obra de benemerencia de v. ex., pediriamos venia para lembrar a criação da Escola de Viticultura e Enologia que acaba de ser suggerida na presente solennidade. Esperamos seu indispensavel apoio afim de que a idéa assentada seja concretizada. Respeitosas saudações, seguem-se as assignaturas de todos os que se encontravam presentes á homenagem, destacando-se as autoridades municipaes, os maiores e mais importantes productores e industriaes, representantes da imprensa e pessoas de destaque nos meios economicos de Caxias".

* * *

TITULOS

Funccionou hontem, esse mercado bastante activo, cujos negocios realizados sobre os valores em evidencia accusaram maior vulto.

As apolices da União continuaram fracas e com os preços em declinio. Regularam as Municipaes, em situação pouco lisongeira e as Obrigações do Thesouro Nacional fracas, tendo as de Minas 9 %, accusado melhoria, em seu curso. As acções de bancos, companhias e debentures, permaneceram sem alteração digna de registo, como se vê em seguida:

Negocios realizados na Bolsa de hontem:

			Offertas V.	C.
1	Uniformizada . .	680$	760$	
53	idem.	760$		
	Divs. Emis., nom.	733$	730$	
200	idem, idem, nom.	732$		
40	idem, idem, port.	731$	732$	730$
155	idem, idem, port.	730$		
101	idem, idem, port.	732$		
206	idem, idem, port.	733$		
3	Reaj. 500$, c/3, sem.	350$		
235	idem, c/3, sem., v/v, 30 dias. . .	710$	715$	712$
8	idem, c/3, sem. .	714$		
229	idem, c/3, sem. .	715$		
	Obrigs. Th., 1921	——	980$	
30	idem, 1930. . . .	1:005$	——	1:000$
	idem, 1932. . . .	1:002$	——	1:000$
	idem, Ferv., 1ª E.	——	——	995$
40	idem, 2ª E. . . .	1:000$	——	——
	Idem, 3ª E.. . . .	——	——	——
14	Municipaes, 1914, port.	140$	——	140$
9	idem, 1931. . . .	173$	174$	173$
2	idem, 1931. . . .	178$		
71	idem, 7 %, port. D. 1535.	167$	——	166$
2	idem, 7 %, port. D. 1535.	168$5		
4	idem, 8 %, port. D. 1933.	183$	187$5	186$
56	idem, 8 %, port. D. 1933.	187$		
100	idem, 7 %, port. D. 3264.	169$	170$	168$
10	idem, 7 %, port. D. 3264.	170$		
143	Est. Minas, 200$, 1934.	174$	174$5	174$
30	idem, 5 %, nom.	645$		
24	Obrigações Minas, 500$. . . .	460$		
3	idem, 1:000$. .	929$	930$	929$
30	idem, 1:000$. . .	930$		
51	Est. do Rio, 6 %, nom.	330$		
75	Bello Horizonte, 7 %.	680$	595$	680$
2	Banco do Brasil .	380$	383$	380$
50	Banco Portuguez, port.	110$	115$	108$
59	Docas de Santos, port.	235$	237$	234$

Titulos sem negocios realizados:

	Offertas V.	C.
Obrigs Th., 1921 .	——	980$
Idem, idem, 1932. .	1:002$	1:000$
Idem, Ferv., 1ª . .	——	995$
Idem, idem, 3ª . .	——	——
Munic., £ 20, port. .	410$	400$
Banco dos Funccionarios.	——	50$
Docas de Santos, nom.	224$	222$
Idem, debent. . . .	184$	180$
São Jeronymo. . .	——	102$5

* * *

A Reforma Tributaria em Minas

Noticias de Bello Horizonte dizem que a reforma tributaria continúa agitando os circulos economicos e commerciaes de Minas.

A Associação Commercial toma posição contra o augmento de impostos, tendo telegraphado ao governador solicitando providencias que acautelem os interesses das classes conservadoras. Em resposta, o governador communica que vae fazer certas modificações na reforma tributaria, o que não mereceu o apoio da Associação, pois, essas medidas são consideradas insufficientes.

Aquelle orgão de classe dirigiu-se tambem á Assembléa do Estado protestando contra o augmento de impostos.

* * *

BOLETIM DIARIO DE INFORMAÇÕES ECONOMICAS

Communicado do Escriptorio de Informações do Departamento Nacional da Industria e Commercio:

O INTERCAMBIO COMMERCIAL DA BAHIA

De janeiro a julho, inclusive, o Estado da Bahia importou pelo porto da capital, do exterior, mercadorias no valor de....... 50.425:713$000; e exportou no valor de...... 113.688:916$000, registrando-se, assim, um saldo positivo a seu favor, no total de.... 63.263:203$000. Em 1934, em igual periodo, a importação foi no valor de 32.198:307$; e a exportação no valor de 106.443:432$, verificando-se um saldo positivo de 74.245 contos. A importação de janeiro a julho de 1935, procedeu dos seguintes paizes:

Allemanha	9.360:917$
Argentina.	7.636:880$
União Belgo-Luxemburgueza .	2.344:794$
Estados Unidos..	13.194:506$
França.	535:465$
Grã Bretanha	7.923:316$
Hollanda..	2.807:032$
Terra Nova	4.237:444$
Uruguay	80:130$
Outros paizes	2.305:229$
Totaes	50.425:713$

A exportação distribue-se pelos seguintes:

Allemanha..	37.775:262$
Argentina	6.318:899$
União Belgo-Luxemburgueza .	2.655:301$
Dinamarca..	800:555$
Estados Unidos	29.784:820$
França	11.849:465$
Grã Bretanha..	3.391:793$
Hollanda	8.164:471$
Italia..	5.966:567$
Uruguay.	616:106$
Outros paizes..	6.355:677$
Totaes..	113.688:916$

Pelo porto de Ilhéos, exportou:

Cacáu..	8.829:564$
Torta de cacáu..	15:264$
Residuos vegetaes não especificados	239$
Total.	8.845:067$

Destino:

Argentina	228:521$
Estados Unidos.	8.845:546$
Total.	8.845:067$

PELOS ESTADOS

NATAL, 17 (E. I.) — Cotação do dia 14, para os artigos de exportação: algodão em pluma, Seridó, 58$ a 70$; Sertão, 56$ a 58$; Matta, 54$ a 56$; assucar crystal, 1$100; demerara, 1$; bruto, $600; borracha, 1$; caroço de algodão, $100; cera de carnauba, olho, 6$500; palha, 5$; couros bovinos espichados, 2$800; meio sal, 2$500; salgados, 2$; salmourados, 1$200; paina, 1$; pelles de caprinos, 7$; lanigeros, 6$000; semente de mamona, $400.

——Cotações do dia 15, para os artigos de exportação: algodão em pluma, Seridó, 58$ a 60$; Sertão, 56$ a 58$; Matta, 54$ a 56$; assucar crystal, 1$100; demerara, 1$; bruto, $600; borracha, 1$; caroço de algodão, $100; cera de carnauba, olho, 6$500; palha, 5$; couros bovinos espichados, 2$800; meio sal, 2$500; salgados, 2$; salmourados, 1$200; paina, 1$; pelles de caprinos, 7$000; lanigeros, 6$; semente de mamona, $400.

RECIFE, 17 (E. I.) — Tem sido grande a procura de mamona. O mercado, porém, não dispõe dessa mercadoria. Só em janeiro proximo começarão a entrar as primeiras remessas da nova safra.

MACEIO', 17 (E. I.) — Movimento commercial do dia 14: entrada do norte: oleo, 5 caixas; bacias, 11 eng.; saccos de aniagem, 12 fardos; raspas de couros, 2 caixas; frutas, 26 caixas; couros preparados, 2 caixas. Entradas do sul: obras de folha, 8 caixas; xarque, 358 fardos; tecidos, 13 fardos; acido sulf., 10 garrafas; saccos de algodão, 60 fardos; farinha de trigo, 500 saccos; farello, 400 saccos; saccos de juta, 15 fardos; pastilhas, 5 caixas; vidros, 10 bc.; chocolate, 3 caixas; queijos, 50 caixas; cerveja, 530 caixas; manteiga, 19 caixas; jornaes, 150 fardos; cimento, 200 saccos; cognac, 100 caixas; louças, 65 amd.; enxadas, 36 caixas; cal virgem, 209 tbs.; oxygenio, 30 tubos; figados, 72 fardos; farinha de trigo, 1.800 saccos; arroz, 45 saccos. Saida para o sul: tecidos, 56 fardos; assucar mascavo, 2.230 saccos. Saida para o norte: tecidos, 3 fardos. Saida para o exterior (Philadelphia): pelles de cabra, 13 fardos.

ARACAJU', 17 (E. I.) — Movimento do dia 11: stocks, de assucar, 5.945 saccos; algodão em rama, 1.534 fardos; tecidos, 470 fardos; leite de côco, 200 caixas; couros seccos salgados, 2.318 couros; fumo em corda, 1.428 rolos; côco, 100 saccos; pelles, 8 fardos; farinha de côco, 5 caixas; alcool, 19 toneis; com as seguintes cotações: $516, kilo de assucar; 2$433, algodão em rama; 4$, tecidos; $140, lata de leite de côco; 2$150, couros seccos salgados; 1$333, fumo em corda; 14$, cento de côco; $800, litro de alcool. Foram exportados: tecidos, 53 fardos no valor de 10:200$; fumo em corda, 998 rolos no valor de 53:662$571; côco, 969 saccos no valor de 13:483$; pelles, 8 fardos no valor de 5:647$500; farinha de côco, 5 caixas no valor de 150$; alcool, 19 toneis no valor de 4:336$000. No dia 12: stocks, de assucar, 5.255 saccos; algodão em rama, 1.474 fardos; couros seccos salgados, 2.323 couros; leite de côco, 300 caixas; tecidos, 417 fardos; fumo em corda, 472 rollos; oleo, 38 tambores; côco, 736 saccos; com as seguintes cotações: $516, kilo de assucar; 2$433, algodão em rama; 2$150, couros seccos salgados; $140, lata de leite de côco; 4$, tecidos; 1$333, fumo em corda; $800, oleo; 14$, cento de côco. Foram exportados: assucar, 1.600 saccos no valor de 49:436$; leite de côco, 300 caixas no valor de 4:200$; tecidos, 693 fardos no valor de 154:656$; oleo, 11 tambores no valor de 1:408$; côco, 736 saccos no valor de 1:304$000.

CURITYBA, 17 (E. I.) — Não houve alteração nos preços das mercadorias para exportação.

CUYABA', 17 (E. I.) — Pelo porto de Corumbá foram exportados no dia onze do corrente: 1.600 couros vaccuns seccos, no valor de 61:000$; 8 fardos contendo ipecacuanha, no valor de 9:090$500; 5 fardos contendo 273 pelles de veado, no valor de 157$; 7 fardos com 700 pelles de cervo, no valor de 1:676$; 2 fardos com 288 pelles de queixadas, 1:945$; 14 fardos com 2.116 pelles de caetetu, no valor de 10:500$; 34 fardos com pelles de capivaras, no valor de 51:954$000.

O COMMERCIO EXTERIOR DE COUROS

Todos os portos do paiz exportam couros vaccuns. E' um mercado muito regular o desse producto. Não obstante a crise economica geral, no ultimo quinquennio, conservou-se uma certa horizontalidade na exportação de couros, ao contrario do que succedera com quasi todas as outras mercadorias. De 1930 a 1934, a exportação desse artigo, destribue-se assim, em toneladas:

1930	50.172
1931	49.813
1932	33.355
1933	43.045
1934	50.608

Em contos de réis:

1930	82.009
1931	88.146
1932	50.076
1933	67.525
1934	92.717

Destacaram-se como maiores exportadores em 1934, em toneladas:

Santos	11.081
S. do Livramento.	9.977
Rio Grande	6.576
Bahia..	6.522
Rio de Janeiro..	6.518
Porto Alegre..	3.744

E outros com menos de mil toneladas.

Os paizes que mais importaram couros brasileiros, em 1934, foram, em toneladas:

Allemanha..	17.846
Uruguay	12.779
Estados Unidos	5.731
Hollanda	3.384
Italia	2.100
União B. Luxemburgueza ..	3.060
Grã Bretanha.	1.786
Polonia.	1.510

E outros com menos de mil toneladas. A Russia Europea desappareceu do mercado brasileiro da especie desde 1932. A Polonia appareceu como compradora, no quinquennio, em 1932, passando de uma importação de 124 toneladas, nesse anno, para 1.510, em 1934. Na ultima Exposição de Poznan, o Departamento desenvolveu uma forte propaganda deste e outros productos nacionaes na Europa Central, sendo de esperar um vulto maior para as exportações do anno em curso, especialmente para a de couros que nos oito mezes decorridos, já apresenta um accrescimo de 1.585 toneladas a mais, sobre igual periodo de 1934.

PELOS ESTADOS

SAO LUIZ, 19 (E. I.) — Movimento do dia 18: algodão entrado nos dias 9, 10, 11, 12, 14 e 15, em pluma, 67.810 kilos; em caroço, 915 kilos. Saidos nos mesmos dias, em pluma, 34.217 kilos; em caroço, 537 kilos. Brevemente a Inspectoria do Trabalho poderá completar as informações sobre os preços correntes dos productos de exportação do Estado.

NATAL, 19 (E. I.) — Cotação do dia 18, para os artigos de exportação: algodão em pluma, Seridó, 58$ a 60$; Sertão, 56$ a 58$; Matta, 54$ a 56$; assucar crystal, 1$100; demerara, 1$; bruto, $600; borracha, 1$000; caroço de algodão, $100; cera de carnauba, olho, 6$500; palha, 5$; couros bovinos espichados, 2$800; meio sal, 2$500; salgado, 2$; salmourado, 1$200; paina, 1$; pelle de caprino, 7$; lanigero, 6$; sementes de mamona, $400.

—— No dia 16 para os artigos de exportação: algodão em pluma, Seridó, 58$ a 60$; Sertão, 56$ a 58$; Matta, 54$ a 56$; assucar crystal, 1$100; demerara, 1$; bruto, $600; borracha, 1$; caroço de algodão, $100; cera de carnauba olho, 6$500; palha, 5$000; couros bovinos espichados, 2$800; meio sal, 2$500; salgados, 2$; salmourados, 1$200; paina, 1$; pelles de caprinos, 7$; lanigeros, 6$; semente de mamona, $400.

MACEIO', 19 (E. I.) — Movimento commercial do dia 17: entrada do sul, fogões, 4 engs.; obras de ferro, 4 caixas; idem de cobre, 4 caixas; banha, 13 caixas; batatas, 25 caixas; cebolas, 30 caixas; figados, 10 fardos; peixes seccos, 30 fardos; papel de embrulho, 27 bcs.; manteiga, 46 caixas; figados, 10 fardos; alpiste, 20 saccos; azulejos, 3 engs.; papel, 12 fardos; garruchas, 2 caixas; drogas, 43 caixas; queijos, 20 caixas, cerveja, 156 caixas; aguas gazozas, 7 caixas; succo de uva 13 caixas; maçãs, 10 caixas;

GRANDE DESCOBERTA
PARA A MULHER
FLUXO-SEDATINA

(O REGULADOR VIEIRA)
A mulher não soffrerá dôres
ALIVIA AS COLICAS UTERINAS EM 2 HORAS

FLUXO-SEDATINA
OS MEDICOS RECEITAM

Emprega-se com vantagem para combater as Flores Brancas, Cólicas Uterinas, Mentruaes e após o parto, Hemorrhagias e dores nos ovarios.

E' poderoso calmante e Regulador por excellencia.

FLUXO SEDATINA pela sua comprovada efficacia é receitada por 10.000 medicos.

FLUXO SEDATINA encontra-se em toda a parte.

O conductor caiu do bonde

O bonde Praia Formosa ia, como vae todas ás tardes, excessivamente cheio de passageiros. Ao passar pela rua Senador Pompeu o su conductor Sylvestre Pereira Affonso, com muita difficuldade procedia á cobrança, quando ao passar de um balaustre para outro, perdeu o equilibrio e caiu ao sólo, recebendo ferimentos no frontal, perna esquerda e escoriações generalizadas.

O conductor Sylvestre que é portuguez, casado, de 22 annos, do regulamento 1.510, residente á rua Senhor dos Passos n. 198, depois de meidcado no Posto Central da Assistencia foi removido para o Hospital Lloyd Sul-Americano.

TINTA BRASILIA
A MELHOR

tubos de ferro, 4 amo.; farinha de trigo, 100 saccos. Saida para o norte: pelles, 6 fardos; tecidos, 102 fardos; toalhas, 10 fardos; novellos de fio, 10 fardos; fio quebrado, 1 fardo. Saida para o sul: 21 tubos de ferro vazios; tecidos, 15 fardos; toalhas, 4 fardos; accessorios de teares, 1 caixa.

ARACAJU', 19 (E. I.) — Movimento do dia 16: stocks, de assucar, 6.676 saccos; algodão em rama, 1.474 fardos; couros seccos salgados, 3.126 couros; fumo em corda, 472 rolos; tecidos, 134 fardos; com as seguintes cotações: $516, kilo de assucar; 3$600, algodão em rama; 2$150, couros seccos salgados; 1$333, fumo em corda; 4$, tecidos. Não houve alteração.

CURITYBA, 19 (E. I.) — Não houve alteração nos preços.

CUYABA', 19 (E. I.) — Pela Estação Arrecadadora de Ponta Poran foram manifestados no dia 14 do corrente, 5.400 kilos de herva mate, exportados para a Republica Argentina, no valor official de 1$, a unidade arroba.

• • •

INFORMAÇÕES ESTATISTICAS E ECONOMICAS

(Communicado da Directoria de Estatistica da Producção — Ministerio da Agricultura — Documentação e Informações):

XXXIII — SITUAÇÃO MUNDIAL DO ASSUCAR

A producção assucareira mundial, no decennio posterior á grande guerra, foi tão fortemente estimulada, desenvolveu-se de maneira tão progressiva que o consumo mundial, embora ascendente durante esse periodo, se mostrou incapaz de absorvel-a inteiramente. A consequencia disso foi a formação e o accumulo de stocks que, sobretudo a partir de 1925, tomaram proporções consideraveis. De 175 milhões de quintaes em 1920-21 a producção mundial de assucar (48 milhões de beterraba e 127 milhões de canna) passou a 279 milhões em 1929-30 (93 milhões de beterraba e 186 milhões de canna). A producção de assucar de canna avultou principalmente em Cuba, Java e India, attingindo um volume verdadeiramente formidavel. A cultura de beterraba estendeu-se, sobretudo, na Allemanha, na Tchecoslovaquia, na Hungria, na Yugoslavia, na Polonia e na União Sovietica.

Mas, desde 1927, os effeitos desse prolongado desequilibrio entre uma producção rapidamente crescente e um consumo que augmentava de modo mais demorado, começaram a fazer-se sentir, com caracter impressionante, na variação dos preços. Realmente, a superproducção, cada dia mais visivel e ameaçadora, forçou, desde esse anno, uma baixa irresistivel e continuada dos preços do assucar no mercado mundial. A partir de 1929, anno inicial da grande crise economica, cessou o lento crescimento da capacidade de consumo mundial, o que tornou ainda mais accentuada a derrocada dos preços. De uma parte, o mercado se achava evidentemente saturado. De outra, o poder acquisitivo mundial — e é esse o aspecto mais caracteristico da crise — começou a declinar violentamente. A consequencia disso foi que, apesar da queda brutal dos preços, a producção mundial continuou a augmentar (279 milhões de quintaes em 1929-30 e 288 milhões em 1930-31), emquanto os stocks visiveis se elevavam fortemente de 46,9 milhões de quintaes em 1929 a 56,9 milhões em 1930 e a 75,9 milhões em 1931. Impunha-se, por conseguinte, com urgencia, a adopção de uma politica de restricção da producção, afim de adaptar esta ao consumo e de liquidar os enormes stocks accumulados. Os productores de assucar, procedendo de modo identico ao da generalidade dos agricultores do mundo inteiro, em vez de procurarem diminuir a sua producção, afim de equilibral-a com o poder acquisitivo reduzido dos consumidores, trataram de augmental-a, na vã esperança de assim compensar a baixa de suas rendas, proveniente da queda dos preços. Por isso, somente a intervenção governamental poderia fazer com que, nos principaes productores, se puzesse em pratica um plano restrictivo.

Em maio de 1931, os representantes dos principaes paizes productores de assucar, reunidos em Bruxellas, adoptaram um plano — o Plano Chadbourne — cujo objectivo era a obtenção do equilibrio estatistico do assucar, por meio do contingenciamento das exportações e do controle dos excedentes dos stocks verificados no começo de cada anno. Esses excedentes deveriam ser distribuidos proporcionalmente pelos outros annos de vigencia do plano e compensados por uma reducção correspondente das safras vindouras. Deram a sua adhesão ao Plano Chaudbourne os seguintes paizes: Cuba, Java, Mexico, Peru', Hungria, Belgica, Polonia, Tchecoslovaquia, Iugoslavia e Allemanha que, no anno precedente, haviam concorrido com 53% da producção mundial.

Embora esse plano tenha innegavelmente contribuido para melhorar a situação do mercado, é certo que os resultados de sua applicação ficaram muito longe do que se desejava conseguir.

Uma das razões desse insuccesso parcial foi, certamente, a não adhesão de varios paizes productores — entre elles a India, o maior productor de assucar de canna desde 1930 — que continuaram a augmentar as suas plantações. Mas todo plano de restricção de producção agricola, mormente quando possue um caracter internacional, encontra em sua execução difficuldades immensas, que só podem ser vencidas gradativamente. E' o que foi magistralmente demonstrado por Walter Lippmann, um dos mais autorisados e lucidos orientadores da opinião publica norte-americana, na actualidade. A delegação cubana á Conferencia Economica e Monetaria reunida em Londres, no mez de julho de 1933, propoz a realização de um accordo internacional, com a cooperação de todos os paizes assucareiros, para se estabilizar a producção mundial. Comquanto a unanimidade dos paizes interessados se tivesse manifestado inteiramente favoravel, em principio, ao accordo proposto, não foi possivel chegar-se, na pratica, á cooperação necessaria. Ha paizes néo-assucareiros, isto é, que só nos ultimos annos começaram a desenvolver essa producção. Outros desejam assegurar, pelo menos, o seu proprio abastecimento. Alguns ha que, contando com condições particularmente favoraveis, esperam melhorar a sua posição no mercado mundial, em detrimento de outros concorrentes. Dessa falta de cooperação pratica, effectiva e geral resultou o seguinte: a producção mundial, que baixara de 288 milhões de quintaes em 1930-31 a 268 milhões em 1931-32 e a 246 milhões em 1932-33, ascendeu a 258 milhões em 1933-34, sendo estimada em 260 milhões em 1934-35.

Emquanto isso, o consumo mundial, que em 1932-33 alcançou 259 milhões de quintaes, apenas se elevou a 260 milhões em 1933-34, ao passo que o consumo "per capita" passou de 12,9 kgs. a 12,8 kgs. Não ha, por conseguinte, nenhuma perspectiva de uma proxima liquidação dos immensos stocks existentes.

Quanto ao Brasil, pode-se dizer que a sua actual situação como paiz assucareiro é muito mais favoravel do que a da quasi totalidade dos outros paizes dessa categoria. Graças á intervenção justa e opportuna do poder publico, a industria assucareira nacional passou a trabalhar num regime de controle seguro e moderado, cujos beneficos reresutados, para a economia brasileira, ninguem de boa fé poderá contestar. Existem, na verdade, descontentes, que não perdem occasião para criticar as "quotas de sacrificio", o levantamento dos preços internos e outras medidas necessarias ao bom exito de um plano regularisador que tanto favorece, em conjunto, os productores como os consumidores nacionaes. Um dos principaes meritos, porém, da politica que está sendo executada, sob a direcção do Instituto do Assucar e do Alcool, consiste no crescente aproveitamento que se vem fazendo do excesso da producção para o fabrico do alcool-motor. Esta questão do alcool-motor é, entretanto, de tal importancia para a economia nacional, que pretendemos della nos occupar brevemente.

Dadas as condições a que attingiu a industria assucareira mundial, não se pode admittir, a não ser em circumstancias excepcionaes, que o Brasil volte a ser um grande exportador de assucar. O desenvolvimento gradativo de nossa capacidade de consumo interno e o emprego generalizado do alcool-motor — eis as grandes possibilidades com que poderá e deverá contar a industria assucareira nacional.

A Situação do Thesouro Americano

WASHINGTON, 22 (Havas) — O subsecretario da thesouraria federal annunciou que a partir de 16 de março de 1936 as obrigações a curto termo, no total de 200 milhões de dollares, serão resgatadas no vencimento.

Ao que se explica o reembolso será possivel em vista dos excedentes calculados nas arrecadações de impostos.

Moscoso Castro & C. Ltd.
CASA BANCARIA
DEPOSITOS, EMPRESTIMOS E DESCONTOS, A'S MELHORES TAXAS
RUA DA ALFANDEGA, 51
TEL. 23-3937 — RIO DE JANEIRO

Informações Financeiras e Commerciaes

CAMBIO

LIBRA 58$071

Abriu e regulava hontem o mercado de cambio official em condições estaveis e em cobranças o Banco do Brasil iniciou os saques sobre Londres a .... 58$071 e sobre Nova York a 11$850 e compravam a 57$230 e a 11$570, respectivamente. Os saques sobre Nova York eram á vista e os negocios levados a effeito foram apenas regulares, ficando o mercado estacionario ás 11.30 horas, no periodo inicial de seus trabalhos. Reabriu e fechou inalterado.

O BANCO DO BRASIL DECLAROU A SEGUINTE TABELLA OFFICIAL

A 90 d/v.: Londres 58$071.

A' vista: Londres 58$236; N. York 11$850; Paris $780; Suissa 3$855; Allemanha 4$770; Italia $960; Portugal $530; Hespanha 1$615; Belgica, ouro, 2$; Buenos Aires, papel, 3$420; Montevidéo 5$350 e Hollanda 8$000.

Cabogramma: Londres ...... 58$347.

AS TAXAS DE COMPRAS FORAM AS SEGUINTES

A 90 d/v.: Londres 57$230 e Nova York 11$570.

A' vista: Londres 57$430; N. York 11$650; Paris $765; Italia $940; Allemanha 4$590; Portugal $520; Hespanha 1$585; Hollanda 7$900; Suissa 3$785; Belgica, ouro, 1$950; Buenos Aires, papel, 3$290 e Montevidéo .... 5$050.

Cabogramma: Londres 57$530 e Nova York 11$680.

OURO FINO

O Banco do Brasil comprou hontem a gramma de ouro fino na base de 1.000/1.000 em barra ou amoedado ao preço de 19$700.

CAMBIO LIVRE

Libra 86$800 — Dollar 17$660

Hontem, o mercado de cambio livre abriu e regulava em posição firme e em remessas os bancos estiveram operando por libra a 86$800 e por dollar a 17$660. Havia dinheiros no mercado na moeda londrina a 86$ e na yankee a 17$460, tendo sacado os diversos estabelecimentos de credito sobre Paris a 1$165 e comprado a 1$155. A libra se cotava a 86$900, o dollar a 17$690 e o franco a 1$171, por cabogramma, respectivamente, como ficou no primeiro fechamento, com as taxas melhoradas e bem collocadas. Quando reabriu apresentou-se inalterado e assim fechou.

REGULARAM AS SEGUINTES TAXAS DE CAMBIO LIVRE

A 90 d/v.: Londres 86$700; Nova-York 17$650 e Paris 1$167.

A vista: Londres 86$800; N. York 17$660 a 17$670; Allemanha 7$100 a 7$130; Paris 1$165 a 1$169; Italia 1$440; Portugal $791 a $795; provincias $800; Hespanha 2$430; provincias .. 2$435; Hollanda 12$ a 12$050; Belgica, ouro, 2$975 a 2$980; papel, 596$; Suecia, 4$490; Suissa, 5$750 a 5$760; Slovaquia, $720; Austria 3$340 a 3$350; Rumania $185; Buenos Aires, papel, 4$810 a 4$820; Montevidéo 7$650; Dinamarca 3$890; Registermark 3$670 a 3$710; Japão 5$110 a 5$120 e Compensação 5$800.

Cabogramma: Londres ...... 86$900; Nova York 17$690 e Paris 1$171.

CAMARA SYNDICAL
Curso de cambio official e livre

A' vista: Londres 59$442 e 86$792; Paris 1$162; Italia .... 1$453; Belgica, ouro, 2$980; Hespanha 2$444; Suissa 3$795 e 5$759; Slovaquia $490 e $728; Nova York 11$840 e 17$640; Montevidéo 7$641; Buenos Aires, papel, 3$430 e 4$817; Registermark 3$712; Austria .... 3$340; Japão 5$091; Hollanda 11$995; Unterstultzungsmark .. 5$800; Verchumgsmark 4$580 e 5$790.

MOEDAS

Libra (papel) — 87$615; Dollar (papel) — 18$123; Franco (papel) — 1$167; Franco suisso (papel) — 5$696; Franco belga (papel) — $600; Escudo (papel) — $790; Peso argentino (papel) — 4$832; Peso uruguayo (papel) — 7$552; Reichsmark (papel) — 6$001; Lira (papel) — 1$245; Yen (papel) — 5$130; Zloty (papel) .... 3$400; Shilling austriaco (papel) — 3$300; Peseta (papel) — 2$417; Florim (papel) — 11$886.

CAFE'

TYPO 7 — 11$500

O mercado referido acima, hontem, na abertura de seus trabalhos se revelou funccionando em posição sustentada.

Vigorava na taboa, para dez kilos do disponivel do typo 7, a cotação de 11$500 e venderam-se até ás 11 horas 1.462 saccas. A' tarde os negocios constaram de 436, numa somma de 1.896 saccas, contra 2.9069 ditas da vespera. As entradas foram mais desenvolvidas, fechando o mercado sustentado e com tendencias favoraveis.

COTAÇOES POR 10 KILOS

Typo 3, 13$500; typo 4, 13$000; typo 5, 12$500; typo 6, 11$800; typo 7, 11$500; typo 8, 11$000.

—— Pauta semanal 1.150 por kilogramma; imposto do Estado de Minas, 3$000; idem, do Estado do Rio, 5$000.

MOVIMENTO ESTATISTICO

Entradas:

Leopoldina — Minas, 3.392; E. Rio, 2.200; total, 5.592.

Maritima — Minas, 1.309; E. Rio, 320; São Paulo, 1.990; total, 3.619.

Cabotagem (Minas), 900.

Armazem Regulador Fluminense: "Rio", 1.008; Armazem Regulador Espirito Santo, 659; Armazem Regulador Estado de Minas, 333; total, 12.111.

Idem anno passado, 10.307.

Desde o 1º do mez, 202.904.

Média, 9.709.

Do 1º de julho, 1.057.527.

Média, 9.358.

Do 1º de julho do anno passado, 909.871.

Café revertido ao stock desde o 1º de julho, 5.963 saccas.

EMBARQUES

America do Norte, 3.075; Europa, 563; Africa, 1.688; Cabotagem, 322; total, 5.638.

Idem anno passado, 1.182.

Desde o 1º de julho, 220.654.

Do 1º de julho, 1.030.302.

Idem anno passado, 558.598.

Stock, 645.157.

Menos consumo local dos dias 20 e 21 de outubro, 1.000; total, 644.157.

Café retirado do mercado para troca, 2.300.

Existencia, 641.857.

Idem anno passado, 551.556.

CAFE' A TERMO

1º Pregão

MEZES — VENDEDOR — COMPRADOR E DIFFERENÇA

Outubro, 12.900 e 11$700, inalterado; novembro, 11$000 e réis 10$850, desceu $100; dezembro, 11$025 e 11$000, desceu $200; janeiro, 11$150 e 11$025, desceu $200; fevereiro, 11$150 e 11$000, desceu $275; março, 11$100 e 11$000, desceu $300.

Vendas 2.500 saccas. Posição fraca.

2º Pregão

MEZES — VENDEDOR — COMPRADOR E DIFFERENÇA

Outubro, 10$800 e 10$600, desceu $100; novembro, 10$875 e 10$700, desceu $150; dexembro, 11$050 e 10$950, desceu $025; janeiro, 11$050 e 11$000, desceu $025; fevereiro, 11$075 e 11$000, inalterado; marco, 11$050 e .... 10$975, desceu $025.

Vendas: 1.000 saccas.

Posição: estavel.

ALGODÃO

O mercado dessa fibra textil se apresentou hontem no periodo inicial de seus trabalhos operando em condições firmes e as cotações em vigor não apresentaram quaesquer modificações. Os negocios levados a effeito sobre o algodão em rama accusaram alguma animação, tendo fechado firme o mercado em apreço.

MOVIMENTO ESTATISTICO

Entraram 90 fardos, sairam 377, ficando em stock 4.179 ditos.

COTAÇOES POR 10 KILOS

Seridó: typo 3, 52$ a 53$000; typo 4, 51$ a 51$500; Sertões: typo 3, 50$ a 51$000; typo 4, 46$ a 48$000; Ceará: typo 4, nominal; typo 5, 47$ a 48$000; Mattas: typo 3, nominal; typo 5, 45$ a 46$000; Paulista: typo 4, 47$; typo 5, 45$000.

ASSUCAR

O mercado de assucar, hontem, abriu e regulava em estado calmo. As transacções levadas a effeito sobre o disponivel existente despertaram alguma actividade, contudo corriam, inalteradas no seu curso as cotações em vigor.

Fechou o mercado calmo, porém, bem collocado.

MOVIMENTO ESTATISTICO

Entradas:

Entraram 12.165 saccos, sairam 13.830 e ficaram em stock 129.221 ditos.

COTAÇÕES POR 60 KILOS

Branco crystal de Campos, 48$500 e 49$500; demerara 45$ a 46$; e mascavos, 34$ a 35$000.

MALAS POSTAES

Quinta-feira — A's 21 horas (Via Condor) — Para o Sul até Porto Alegre.

Quinta-feira — A's 21 horas (Via Condor). Para o Norte até Natal — Europa.

Segunda-feira — A's 17 horas (Via Panair). Para o Norte do Brasil até Ceará.

Quarta-feira — A's 17 horas (Via Panair) — Para o sul do Brasil, Uruguay, Argentina, Bolivia, Chile, Peru' e Equador.

Sexta-feira — A's 17 horas (Via Panair) — Para o Norte do Brasil até Pará e Manáos, Guyannas, Antilhas, America Central, Estados Unidos, Mexico e Canadá.

A's 17 horas — (Via Air-France) — Para o Sul, Uruguay, Argentina, Bolivia, Chile e Peru'.

Sabbado — A's 14 horas — (Via Air-France) — Para o Norte do Brasil até Natal, Africa e todos os paizes da Europa.

CEREAES

COTAÇÕES SEMANAES
ARTIGOS
Preços para lotes

Artigos		
Arroz:	Por 60 kilos	
Agulha, amarellão	60$000	62$000
Dito, esp. (brilhado)	62$000	64$000
Dito, 1ª (brilhado)	55$000	58$000
Dito, especial	56$000	58$000
Dito de 1ª	52$000	54$000
Dito de 2ª	46$000	48$000
Dito de 3ª	38$000	40$000
Japonez:		
Especial	47$000	49$000
Dito de 2ª	42$000	44$000
Dito de 2ª	31$000	39$000
Dito de 3ª	33$000	35$000
Sanga	18$000	19$000
Alfafa:	Kilo	
Nacional	$420	$440
Estrangeira	$420	$440
Amendoim:	Por 25 kilos	
Em casca	20$000	23$000
Alhos:	Cento	
Nacionaes	6$000	8$000
Estrangeiros	12$000	14$000
Alpista:	Kilo	
Nacional	1$150	1$200
Bacalhau:	Por 58 kilos	
Especial	240$000	250$000
Superior	200$000	210$000
Escamado	170$000	175$000
Banha:	Caixa	
De P. Alegre	200$000	220$000
De Laguna	200$000	202$000
De Itajahy	200$000	215$000
Batatas:	Kilo	
Do Interior	$460	$650
Cebolas:	Caixa	
Nacionaes	35$000	42$000
Ervilha, kilo	2$600	2$800
Farinha:	Por 50 kilos	
De mandioca especial	19$500	20$000
Fina	18$000	18$500
Entre-fina	13$500	14$000
Feijão:	Por 60 kilos	
Preto, especial	27$000	36$000
Dito bom	22$000	24$000
Branco meudo e graudo	22$000	50$000
Manteiga, novo	78$000	80$000
Mulatinho, novo	30$000	33$000
Fradinho nacional	40$000	50$000
Grão de Bico, kilo	2$400	2$600
	Por 60 kilos	
Lentilha	36$000	38$000
Linguas:	Uma	
Defumadas	2$200	3$000
Lombo:	Kilo	
De porco salgado (mineiro)	2$100	2$300
Dito do Sul	1$700	2$000
Herva:		
Matte, kilo	$850	$900
Manteiga:	Kilo	
Do Interior	5$000	5$500
Milho:	Por 60 kilos	
Cattete vermelho	17$000	18$000
Amarello	17$500	18$500
Mesclado	14$500	15$000
Polvilho:		
Do Norte, kilo	$500	$600
Do Sul, kilo	$400	$500
Tapioca, kilo	$550	$600
Toucinho:		
Mineiro, kilo	2$600	2$700
Paulista, kilo	2$800	2$900
Fumeiro, kilo	2$900	3$000
Xarque:		
Puras mantas:		
Nacional, kilo	2$200	2$300
Patos e mantas:		
Mineiro, kilo	1$800	2$100
Do Sul, kilo	1$900	2$200
Fubá:	Por 20 kilos	
Mimoso	11$500	12$000
Entre-fino	20$500	22$500

Movimento de vapores

ESPERADOS

DA EUROPA PARA O RIO DA PRATA

Hamburgo e esc., "Monte Pascoal" .. 23
Marselha e esc., "Mendoza" .. 23
Havre e esc., "Eubee" .. 24
Amsterdam e esc., "Amstelland" .. 28
Londres e esc., "Highland Chieftain" .. 28
Antuerpia e esc., "Olympier" .. 28
Stockholmo e esc., "Kronp. Margareta" .. 29
Hamburgo e esc., "Antonio Delfino" .. 30
Trieste e esc., "Neptunia" .. 31
Hamburgo e esc. "Cuyabá" .. 31

DOS ESTADOS UNIDOS PARA O RIO DA PRATA

Nova Orleans e esc., "Cabedello" .. 23
Nova Orleans e esc., "American Legion" .. 25
Canadá e esc., "Emergency Aid" .. 27
Nova York e esc., "Paraguayo" .. 29

DE CABOTAGEM

Antonina e esc., "Campeiro" .. 24
Manáos e esc., "Almirante Jaceguay" .. 26

A SAIR

PARA A EUROPA, DO RIO DA PRATA

Hamburgo e esc., "Cap Norte" .. 23
Finlandia e esc., "Orient" .. 23
Antuerpia e esc., "Pionier" .. 23
Hamburgo e esc., "Cap Arcona" .. 24
Amsterdam e esc., "Salland" .. 25
Stockholmo e esc., "Pacific" .. 26
Londres e esc., "Rodney Star" .. 28
Southampton e esc., "Asturias" .. 29
Hamburgo e esc., "Bagé" .. 30
Hamburgo e esc., "M. Sarmient" .. 31
Havre e esc., "Formose" .. 31

PARA OS ESTADOS UNIDOS DO RIO DA PRATA

Nova York e esc., "Pan America" .. 24
Nova Orleans e esc., "Delmar" .. 26
Baltimore e esc., "West Selene" .. 27
Nova Orleans e esc., "Tacoma" .. 29
N. Orleans e esc., "Sweajarl" .. 31

POR CABOTAGEM

P. Alegre e esc., "Itaingá" .. 23
Porto Alegre e esc., "C. Alcidio" .. 23
Laguna e esc., "Carl Hoepcke" .. 24
P. Alegre e esc., "Pyreneus" .. 24

MARITIMAS

VARIAS NOTICIAS

Na ultima reunião do Tribunal Maritimo Administrativo, foram distribuidos a varios juizes os seguintes processos:

N. 41 — Referente ao encalhe e perda do navio a motor allemão "Roland". Despachado a 11 do corrente, pelo relator, pedindo designação de dia em pauta de julgamento. Concluso ao almirante presidente, em 15 do corrente. Com julgamento adiado para a sessão de 22 do corrente.

— N. 13 — Collisão entre o vapor "Portugal" e a alvarenga "São João", no porto de Cabedello (Estado da Parahyba). Ordenado pelo relator a intimação do commandante do vapor "Portugal", capitão de longo curso João Antonio da Costa. Expedido o mandato de citação em 16 do corrente.

— N. 53 — Collisão entre os vapores "Higland Monarch" e "Manáos", no porto de Recife (Estado de Pernambuco). O accórdo proferido pelo Tribunal transitou em julgado em 17 do corrente. Concluso ao almirante presidente no dia seguinte.

— N. 37 — Collisão entre o vapor "Porto Seguro" e a barcaça "Jeanne". Recebida a representação pelo Tribunal, foi ordenado o proseguimento do processo na forma da lei. Concluso ao relator em 18 do corrente.

— N. 7 — Sinistro do "Ruy Barbosa", no litoral de Portugal. Julgada por sentença a pericia e ordenada vista á Procuradoria, em 15 do corrente. Cumprido o despacho.

— N. 50 — Collisão entre os vapores nacionaes "Poconé" e "Itahité", respectivamente das Companhias de Navegação Lloyd Brasileiro e Costeira, no porto de Belém (Estado do Pará). Expedidos mandatos de citação em 17 do corrente, ao capitão de longo curso Fortunato Ayrosa e ao Lloyd Brasileiro, para responderem aos termos da representação da Procuradoria.

— Vindo do Rio da Prata, é esperado amanhã, pela manhã, o paquete "Duque de Caxias".

Doencas ano-rectaes
Dr. Lauro Borges
Tratamento das hemorrhoidas sem operações e sem dôr
RODRIGO SILVA, 14 - 3.
22-1250

Pleiteando a annullação de uma injustiça

UM FUNCCIONARIO DO MINISTERIO DO TRABALHO RECORRE A' SUPREMA CORTE

O conhecido jornalista e escriptor Affonso Freire acaba de impetrar á Corte Suprema um mandado de segurança para poder exercer, a par das funcções de seu cargo no Ministerio do Trabalho, o direito de escrever.

Baseado na Constituição Federal, o advogado do queixoso dr. Dias da Motta pede a annullação do acto do Ministro do Trabalho que "pune" o escriptor pelo "grande crime" de rectificar uma citação erronea feita em seu livro "Luneta de Pygmeu" sobre o aproveitamento da folha do babassú na fabricação do papel.

Esclarecem melhor o assumpto as razões do advogado do jornalista Affonso Freire, que a seguir, transcrevemos:

"O paciente é escriptor, e, num de seus livros, "Luneta de Pygmeu", editado nesta capital, citou, á pagina 44, a opinião do sr. Ernesto Lopes da Fonseca Costa, alto funccionario do Ministerio do Trabalho, sob as possibilidades do aproveitamento das palmas da "orgina" para o fabrico do papel.

O escriptor, não sendo technico, naturalmente, não teve duvidas em se louvar nas affirmativas de quem, em virtude do cargo technico que exerce (director do Instituto Nacional de Technologia), deveria ter conhecimentos sobre o assumpto, mórmente quando as suas affirmativas são officializadas em relatorios e em publicações feitas pelo dr. Fróes de Abreu, chimico da Estação Experimental de Combustiveis e Minerios.

Baseado, portanto, em fonte official, o escriptor citou a opinião do dr. Fonseca Costa. Verificando, porém, posteriormente, que a citação feita, technicamente, não era verdadeira, como escriptor zeloso do seu nome, fez inserir em "A Patria", do dia 24 de julho, uma rectificação, que não agradou ao sr. Fonseca Costa, technico officializado em virtude do cargo que occupa".

Diz, ainda, o impetrante que, ferido nos seus melindres de chefe, não de technico, mas somente de chefe — alto funccionario do Ministerio do Trabalho — o dr. Fonseca Costa solicitou ao ministro a punição do funccionario que, como escriptor, zeloso da sua responsabilidade literaria, resalvera uma citação em livro já publicado. Dahi a pena de suspensão do serviço imposta ao paciente, contra a qual este reclama, por julgal-a inconstitucional".

Argumentando o advogado do requerente que "a Constituição da Republica, garantindo, como garante, no seu artigo 113, n. 9, a "livre manifestação de pensamento, sem dependencia de censura", claro está que ao paciente assiste o direito de se manifestar publicamente sobre uma opinião citada em o seu livro, posteriormente verificado ser errada".

"Se a publicação feita nas columnas d'"A Patria" contivesse injuria, ao injuriado caberia o direito de, pelos meios legaes, reclamar a punição prevista nas leis penaes".

"Não o fez. Preferiu, como se ainda estivessemos em pleno regimen discricionario, usar do seu posto de mando, da sua posição, da sua influencia, para exercer vingança".

Prestando informações ao ministro, o paciente declarou que a publicação feita, da qual assumia inteira responsabilidade, não havia obedecido a outro objectivo senão o de rectificar uma citação contida no seu livro "Luneta de Pygmeu", e só visou restabelecer a verdade, resalvando, desse modo, a sua resposabilidade de literato".

Dr. Pedro de Castro
Doenças Internas. Adultos e creanças. Apparelho respiratorio. Tuberculose. Ourives, 5, 3º andar, das 3 ás 5 horas. Telep. 22-9750.

VIDA MUNDANA

ANNIVERSARIOS

Fazem annos hoje:

Senhoras — Viuva Ruy Barbosa, Virginia Cardoso de Niemeyer, Isabel Fontenelle Pereira Krow, Cecilia Francisco Leal, Djanira Salgado Zenha.

Senhorinhas — Nair Monjardim, Helena La Rocque, Isabel Miguel de Carvalho, Lolota Stamato,.

Senhores — Consul Silveira Lobo, almirante Cunha Menezes, dr. Tigre de Oliveira e dr. Alberto Couto Fernandes.

— Faz annos hoje o sr. Helio Magarinos Torres, que por este motivo será alvo de uma manifestação por parte de seus amigos.

Rubens Abrunhosa — Faz annos hoje o sr. Rubens Abrunhosa.

Figura conhecidissima em nossas rodas sociaes, sportivas e estudantis, Rubens, que com brilhantismo cursa a nossa Faculdade de Direito, na data de hoje terá opportunidade de verificar o grau de estima em que é tido, offerecendo aos seus innumeros amigos uma recepção na residencia de seus genitores.

— Faz annos hoje a senhorinha Scylla de Lemos, filha do casal Noemia-Baptista de Lemos.

Scylla, que é applicada e distincta alumna da Escola Secundaria Orsina da Fonseca, offerecerá ás suas collegas e amiguinhas uma soirée dansante em sua residencia, na Tijuca, ao som da consagrada "Pará-Jazz-band".

Rodolpho — Faz annos hoje o menino Rodolpho, filho do nosso companheiro Moysés da Fonseca Luiz e de sua exma. esposa sra. Alzira da Fonseca Luiz.

CASAMENTOS

Realiza-se no proximo sabbado, 26, o casamento do senhor Francisco Peixoto da Rocha, negociante nesta praça, filho do sr. José Peixoto da Rocha, capitalista, e da sra. Maria da Conceição Rocha, com a senhorinha Nair Souto Mariath, filha do sr. Miguel Souto Mariath, alto funccionario municipal, e da sra. Adelia Monteiro Mariath. A cerimonia civil terá logar ás 16 horas, na residencia dos paes da noiva, á ladeira do Ascurra, 76, Cosme Velho, e a religiosa na matriz da Gloria, ás 17 horas. Serão testemunhas: da noiva, no civil, o senhor Alfredo Henrique de Saules e senhora e, do noivo, o sr. Erico Salgado e senhora. Paranympharão a cerimonia religiosa, por parte da noiva, o sr. Orcar Barbosa Rodrigues e senhora e, por parte do noivo, o sr. José Antonio Mirilli e senhora.

FESTAS

O Fluminense F. Club vae proporcionar ao seu quadro social mais uma reunião no proximo domingo.

VIAJANTES

Julio do Nascimento Souza — De regresso da Europa, onde esteve em viagem de recreio, chegaram hontem a esta capital o sr. Julio do Nascimento Souza e sua exma. esposa sra. Maria do Carmo Souza. O sr. Julio do Nascimento Souza, commerciante e industrial em nossa praça, é o proprietario das casas "Guiomar" e "Norá", que giram sob a firma Julio N. de Souza & Cia.

NOIVADOS

O sr. José Cardia contratou casamento com a distincta senhorinha Jandyra Silva, filha dilecta do sr. Joaquim Silva, abastado capitalista residente nesta capital, e de sua exma. esposa, sra. Magdalena Silva.

Os noivos têm sido muito cumprimentados pelo largo circulo das suas relações sociaes.

LUTO

FALLECIMENTOS

Em sua residencia, á rua São Luiz Gonzaga n. 128, falleceu hontem, pela manhã a sra. Petrolina de Figueiredo Pinho, esposa do sr. Bento Ribeiro Pinho e irmã do nosso collega de imprensa Celso de Figueiredo. O enterro realizou-se hontem mesmo, saindo o feretro da rua acima, ás 17 horas, para o cemiterio de São Francisco Xavier.

MISSAS

Hoje, ás 9 horas, realiza-se a missa commemorativa do 7º dia do fallecimento da sra. Emilia Gomes Pinto, progenitora da sra. Jacy Pinto Quintas enfermeira do Hospital S. Francisco de Assis. O acto funebre terá logar na egreja de S. Francisco de Paula.

CLINICA DE VIAS URINARIAS
Dr. Samuel Kanitz
Membro da Sociedade de Urologia da Allemanha, ex-assistente dos professores Lichtemberg, Lewin, Joseph, de Berlim e Haslinger, de Vienna, Especialistas em doenças dos Rins, Bexiga, Prostata, Urethra, Doenças de Senhoras, Diathermia. Ultra Violetas. Consultorio: 7 de Setembro, 43-Sob., das 13 ás 17 horas. Phone: 23-3531.

Falleceu o Cel. Julião Freire Esteves

Coronel Julião Esteves

Falleceu hontem, ás 8 horas, em sua residencia á rua Candido Mendes n. 135, o sr. coronel intendente de Guerra Julião Freire Esteves, commandante da Escola de Intendencia do Exercito.

O extincto era uma das figuras em evidencia em nosso Exercito e pertenceu á geração militar provinda da Escola Militar da Praia Vermelha.

Nasceu em Matto Grosso a 27 de janeiro de 1876, de onde saiu para ingressar no Exercito com destino á Escola Militar, o que fez em 29 de abril de 1895.

Fez o curso dessa Escola com real brilhantismo, onde o concluiu com distincção, donde sua nomeação ao posto de alferes alumno, em 22 de abril de 1899.

Ascendeu a todos os postos da hierarchia militar pelo seu merito pessoal e comprovada cultura universitaria e profissional; assim é que foi alferes a 2 de fevereiro de 1905; 1º tenente em 31 de dezembro com antiguidade de 29 de outubro de 1908; capitão em 16 de dezembro de 1914; major em 31 de maio de 1921; tenente-coronel em 9 de agosto de 1922; e coronel em 12 de setembro de 1923.

Era o n. um do seu quadro desde muito, possuindo os cursos de Engenharia Militar, de Estado Maior do Exercito, com a nota "Muito Bem", da Missão Franceza; bacharel em mathematica e sciencias physicas; Superior de Intendencia de Guerra após um concurso rigoroso realizado em 1921. Neste ultimo brilhou como nos outros, sendo por isso transferido da Infantaria, sua arma de origem, para o quadro a que ora pertencia. Era, ainda, o extincto, commendador da Legião de Honra e Merito Militar.

Foi professor da Escola de Estado Maior do Exercito, onde disseminou os solidos conhecimentos que adquirira nas Escolas de Ensino Militar do Brasil, na Allemanha e nos seus estudos continuos que fazia.

Neste ultimo paiz, serviu no imperial Exercito Allemão, como estagiario por ordem do governo brasileiro, sendo distinguido por Sua Majestade, o Imperador de então, com o premio Bismark de applicação.

Além das commissões que exerceu no ambito do Exercito Brasileiro, desempenhou commissões de alto relevo, taes como as de engenheiro da commissão de estradas de ferro do Estado do Paraná; E. de Ferro Este Brasileira na Bahia; director de Obras da Prefeitura do Districto Federal; das obras de saneamento de Nictheroy; Commissão de Reabastecimento no periodo revolucionario de 1932; prefeito interino do Districto Federal antes da investidura do sr. dr. Pedro Ernesto.

O enterro do extincto sairá hoje, ás 9 horas, da séde da Escola de Intendencia do Exercito á Avenida Pedro II, para o cemiterio de São João Baptista, com as honras militares a que tem direito.

S. excia. o sr. dr. Pedro Ernesto, governador do Districto Federal, ao ter conhecimento de tão infausto acontecimento, apressou as suas providencias no sentido de ser pela Prefeitura tributada as mais sentidas homenagens ao extincto, como vivo reconhecimento da população carioca áquelle que fôra em vida tão amigo desse povo generoso e merecedor das attenções como as que pelo coronel Julião foram dispensadas, durante o tempo em que esteve em contacto directo com esse povo, resolvendo por isso, custear as despesas de enterramento por conta da Prefeitura.

NA CENTRAL DO BRASIL

Está chamado a comparecer ao Departamento do Pessoal, o sr. Level de Mattos afim de tratar de seus interesses, segundo aviso da Central do Brasil.

— Estão inscriptos, afim de serem aproveitados opportunamente, os seguintes candidatos a vagas na [illegible] Rubem Maia, e José Paulo de Souza.

— Afim de preparar o serviço de demolição de um dos edificios da estação de D. Pedro II, na parte lateral, que dá para a rua Senador Pompeu, estão sendo transferidos os escriptorios ali localizados.

— Hontem, foram iniciadas as mudanças das inspectorias de Reclamações e Commercial, para os baixos da 3ª Divisão na rua Senador Pompeu, devendo dentro em breves dias, serem mudadas as dependencias da 1ª Divisão, e as Inspectorias de Despeza e Receita, para a estação Maritima. A Inspectoria de Estatistica bem como o serviço Hollerith passará tambem a funccionar no numero 50, Almoxarifado em São Christovam.

— A administração da Central do Brasil determinou a apprehensão dos passes n. 7594 e 3918, pertencentes aos graxeiros Juvencio da Silva Tavares e José da Silva Lima, que foram extraviados.

— O director da Central do Brasil resolveu arbitrar em 200$ a fiança dos carregadores numerados, a excepção aos que pertencem ás estações D. Pedro II, Norte e Bello Horizonte, cuja fiança continua a ser de 500$000.

— A pauta do Estado do Rio foi alterada no seu valor official, para o seguinte: café — 1$150 por kilo, sendo mantida a taxa de defesa, do mez de setembro, ultimo.

— De ordem da directoria foi mandado servir, provisoriamente na 2ª Divisão, o escrevente com exercicio na Inspectoria de Receita, Armando Bastos, da Central do Brasil.

— O chefe da 2ª Divisão, da Central do Brasil, prorogou até o fim do corrente mez, o prazo concedido a todos os empregados sujeitos á fiança, para que legalizem sua situação, findo o qual os funccionarios, que não tiverem satisfeitos essa exigencia, serão afastados do serviço.

— Foi expedida circular dando o prazo até o dia 31 do corrente, para a contestação ás propostas de promoções de funccionarios já indicados pela commissão de chefes de divisão que se reuniu sob a presidencia do director da Central, referentes a escripturarios de 5ª e 4ª classes, e escreventes de 1ª classe.

— Chegou hontem, de manhã, em Norte, a locomotiva Garratea da Central do Brasil, depois de tres dias de viagem, para aquelle Estado, afim de figurar no Congresso de Campinas, durante a realização daquelle certame technico. A machina visitadissima, no interior do Estado paulista causando esta viagem grande successo.

Homenagem ao secretario do governador da cidade

O sr. José Pinto, secretario particular do sr. prefeito Pedro Ernesto, foi homenageado hontem, com um almoço no restaurante da Feira de Amostras, por iniciativa dos jornalistas acreditados junto ao gabinete do Prefeito.

Compareceu grande numero de representantes dos jornaes cariocas, falando, em nome dos promotores da reunião, o dr. Deodoro Lopes, d'"O Radical".

O sr. José Pinto agradeceu, depois, num breve discurso, a homenagem de que era alvo.

Transferencia de officiaes

Foram transferidos do Q.C. para o Q.S. os seguintes capitães de artilharia: Moacyr de Araujo Lopes, instructor da E. A.; Roberto da Silva, assistente da 2ª Brigada de Artilharia; Aristides Espelet Umpierre, assistente da 3a Brigada de Artilharia; João Manoel Lebrão, instructor da E.A.; Paulo Pinho Dutra, chefe interino da S.M. B. da 9ª B.M.; e Henrique Geisel, instructor da E.A.; Milton de Souza Daemon, auxiliar do D. A. C. da 1ª R.M., e Floriano Peixoto de Souza Franca, assistente do Grupamento de Léste.

Vedando a publicação de trabalho de natureza technica

O general João Gomes, ministro da Guerra, em face da publicação de trabalhos de natureza technica por diversos officiaes do Exercito, sem prévio consentimento do Estado-Maior ou das chefias desse serviço nas regiões militares, quando autorizadas em aviso do chefe do D.P.E., recommendou que seja observado fielmente o n. 18 do artigo 65 do regulamento interno e do S.G. dos corpos de tropa, de modo a se evitar a incidencia no n. 72 do artigo 338 do referido regulamento.

RADIO
QUEREIS UMA OPPORTUNIDADE DE COMPRAR UM POR 1$ ATE' 5$ POR DIA?
Grande Feira de PHILIPS — PHILCO — TELETONE — BOSCH, etc. Ondas curtas e Longas desde 500$ — um Lote de Apparelhos com Altofalantes separados a 180$ cada — VALVULAS a Longo Prazo — Concertos? Mande ao Americo da secção de Concertos — Phone 24-1571
C K S — K. SASS. 242, Rua São Pedro, 242
proximo á Avenida Passos

RADIO

DEPARTAMENTO DE PROPAGANDA

Em onda longa e curta 31 metros 53, frequencia de 9.501 kc. — Supplemento musical organizado pera a "Hora do Brasil" de hoje, pela Radio "Jornal do Brasil": 1) O' Dia do Brasil; 2) "Moreninha", de Vogeler, canto pelo tenor Sartorato; 3) Actualidades; 4) "Pierrot", de Henrique Oswald, solo de piano por Augusto Monteiro de Souza; 5) Noticiario; 6) "Felicidade", de Ayniberé, canto pelo soprano Nice de Araujo Jorge; 7) Ministerio do Trabalho; 8) "Alma adorada", de Francisco Mignone, canto pelo tenor Alberto Sartorato; 9) Chronica educacional, pelo sr. Azevedo Amaral; 10) "Passional", de Luiz Heitor, solo de piano por Augusto Monteiro de Souza.

Das 19 1|2 ás 19.45 horas — Em allemão (só em ondas curtas) — 1) Explicação sobre a musica a ser irradiada; 2) "Gavião de penacho", de Francisco Braga, canto pelo soprano Nice de Araujo Jorge; 3) Noticiario; 4) "Brejeiro", de E. Nazareth, solo de piano por Mario de Azevedo; 5) Através do Brasil.

RADIO IPANEMA

Das 8 ás 9 horas — Informações; das 8 ás 10 horas — Aula de educação physica infantil; das 10 ás 11 horas — Discos; das 11 ás 13 horas — Supplemento musical do almoço; das 13 ás 13.15 horas — Aula de inglez; das 13.15 ás 14 horas — Discos; das 17 ás 18 1|2 horas — Discos; das 18 1|2 ás 18.45 horas — A voz do commercio; das 18.45 ás 19 1|2 horas — Hora do Brasil; das 19 e meia ás 22 1|2 horas — Programma de studio com os artistas Joaquim Pimentel, Marcell Klass, Sylvinha Mello, Henrique Guimarães, Regional PRH-8, Sextetto de Cordas, Orchestra Marti, Milonguita, Tito Souza, Aracy de Almeida, Maria Elisa; das 22 1|2 ás 24 horas — Musicas do Grill-Rooem.

RADIO TUPY

A's 12 horas — Discos; ás 12.15 horas — Discos; ás 12 1|2 horas — Discos; ás 12.45 horas — Ignez e Aldo Sartini — Duo Vocal — Studio; ás 13 horas — Recital de canto — Ninon Vallin — Discos; ás 13.15 horas — Canções por Ney Marcos; ás 13 1|2 horas — Concerto symphonico — Discos; ás 14 horas — Hora elegante; ás 17.45 horas — Hora do gury; ás 18.45 horas — Hora do Brasil; ás 19 e meia horas — Studio: O mundo em canções, Orchestra Symphonica, George James, George Marsal, Bolsa do café, Noticiario, Isaias Savio, Francisco Bacellar, Chronica de Pedro Malazarte, O homem da rua; ás 20 1|2 horas — Recital de canções hespanholas — Nena Bernils; ás 20.45 horas — Musica para guitarra — Isaias Savio; ás 21 horas — Canções do Norte do Brasil — Elsie Houston; ás 21.15 horas — Musica popular: Juan Rasso e sua orchestra typica, Jesy Barbosa, Floriano Belhan, Carolina C. de Menezes, Carmen Denair, Enricão e Sarita, Bill Dann, B. Lacerda, Lentini, Neny, Russo e Canhoto.

RADIO CRUZEIRO DO SUL

10 1|2 horas — Hora dos bairros; 11 horas — Musica portugueza; 11 1|2 horas — Musica; 12 1|2 horas — Hora cinematographica; 14 horas — Programma Loterico; 17 1|2 horas — Hora da Broadway; 18.45 horas — Hora do Brasil; 19 1|2 horas — Radio-apperitivo; 20 horas — Musica seleccionada; 21 horas — Rêde verde-amarella — PRB-6 — São Paulo que fala; 22 horas — Musica seleccionada; 23 horas — Hora dansante Talisman.

RADIO FLUMINENSE

Das 10 ás 10 1|2 horas — Supplemento portuguez; das 10 1|2 ás 11 horas — Musica seleccionada e quarto de hora "Pois não"; das 11 ás 12 horas — Programma Seculo XX, dedicado ás moças; das 18.45 ás 19 1|2 horas — Hora do Brasil; das 19 1|2 ás 20 horas — Discos; das 20 ás 23 horas — Programma de gravações.

FERIDAS? ESPINHAS?
ELIXIR DE NOGUEIRA

THEATRO

DUAS PALAVRAS COM LOU, — A QUE FABRICA BAILARINAS, NO RECREIO — SOBRE "O GORDO E O MAGRO" DEPOIS DE AMANHÃ, NO RECREIO

Lou, a directora, com Janot, dos bailes do Recreio

Depois de amanhã subirá á scena no Recreio a ultima producção do nosso companheiro de trabalho José Lyra. Tratando-se do original que está sendo esperado com viva ansiedade por todo o publico, já por estar assignada por um conhecedor do "metier", já por ser interpretado pela companhia que reune, hoje, os melhores elementos do genero, fomos hontem ao velho e tradicional theatro onde os maiores successos theatraes se têm verificado. Encontrámos, uma verdadeira colmeia. Todos trabalham: artistas, "girls", carpinteiros, musicos, electricistas, publicidade, tudo dava bem uma idéa de que ha muito tempo não se montava uma peça com tanta esperança e com tanta confiança.

Queriamos ouvir alguem que nos désse uma impressão exata do que vae ser "O Gordo e o Magro".

E Lou era a indicada, porque é a grande animadora dessa pleiade brilhante de garotas que é hoje o corpo de "girls" da Companhia Iglezias, Freire Junior.

— Estamos em pleno ensaio e eu não posso perder um minuto.

— Mas o DIARIO CARIOCA precisa informar ao menos sôbre as fantasias da peça de José Lyra.

— Pois, não. Póde dizer, que eu e o Janot guardavamos carinhosamente para a primeira grande revista desse nosso grande amigo, as fantasias desta peça. Por uma questão de segredo profissional não revelamos ainda hoje, as que escolhemos. Mas, póde vir ver sem medo a peça de sexta-feira, porque vae ser um original na qual nada falta.

— As pequenas nunca tiveram tanto trabalho. Acho que o seu esforço vae ser bem compensado porque a peça tem que por força de fazer carreira.

— E as outras novidades?

— As estréas que são um reforço definitivo para o elenco. Margot Louro, Armando Nascimento, Tatuzinho e Petite Josefine, são, todos os artistas de que necessitava o Recreio.

Já haviamos tomado muito tempo de Lou e até sexta-feira não ha tempo para conversas.

A INAUGURAÇÃO DO REGINA

Tendo o sr. Vivaldi Leite Ribeiro firmado contrato com o nosso confrade Geysa Boscoli para inaugurar em novembro proximo o lindo "Theatro Regina", que está sendo construido na Cinelandia, especialmente para o genero comedia, proseguem com enthusiasmo as demarches para organização definitiva do elenco que conta já com o precioso concurso de: Hyppolito Colomb, o "as" da scenographia; Olavo de Barros, ensaiador de reconhecida competencia; Olga Navarro, Italia Fausta, Jayme Costa, Mario Salaberry, Drummond Filho e ainda uma pleiade de artistas cujos nomes não podem ainda ser desvendados, mas que constituirão verdadeira surpreza e que prestigiarão muito a arrojada iniciativa.

Do repertorio constarão os maiores successos do theatro europeu, sendo provavel que a sua estréa se dê com uma originalissima comedia franceza que marcou época nos theatros de Paris.

Dr. Oswaldo Barbosa
PROF. DE CLINICA MEDICA DA FACULDADE DE MEDICINA DO PARA'
Doenças do figado, estomago, pulmões e coração.
Installações completas de electricidade medica raio X alta frequencia, banhos hydro-electricos e de luz, raios ultra vermelhos a ultra violetas.
EXAMES DE LABORATORIO
CONSULTORIO 7 de Setembro, 135, 3.º andar 22-0598
RESIDENCIA — Rua Paulino Fernandes, 82 — Botafogo — 26-2231

RADIO OFFICINA
AVILA
concertos de radios; automovel proprio para attender dia e noite. Tel. 23-3129
RUA DO CARMO, 8

A FESTA DE HOJE E A DISTRIBUIÇÃO DOS PAPEIS DA NOVA PEÇA DA CASA DO CABOCLO

A Companhia da Casa do Caboclo, tendo á frente o seu grande animador, que é Duque, presta hoje uma homenagem das mais sympathicas á "Vida Domestica" a revista illustrada do lar e da familia, dedicando-lhes os seus espectaculos que se realizam com duas representações de "Luar, Palhoça e Violão", a afortunada peça de Vicente Marchelli e H. Miranda que tanto exito tem conseguido no cartaz do Phenix.

Cheia de um puro regionalismo, enfeitada por uma musica deliciosamente encantadora e rica da graça sadia e ingenua do sertão, esta peça tem feito o que nenhuma outra conseguiu, com um desempenho acima de qualquer elogio de Jurema, Mattinhos, Antonieta Apollo, Marchelli, Carmen, Aurora Guanabara, Zé do Bambo, França e Arthur Costa. Em ensaio já entrou "No reino do samba", um novo original da dupla de ouro da casa, Duque e Miranda, para a qual está destinado largo successo. A distribuição dos papeis hontem, já foi um indicio do que vae ser essa peça, cujos principaes papeis estão nas mãos de Mattos e Jurema de Magalhães, a estrella do momento.

ESTA' ENFERMA A ACTRIZ ANTONIA DENEGRI

Acha-se recolhida ao Hospital São João Baptista a actriz Antonia Denegri.

A PROXIMA INAUGURAÇÃO DO PAVILHÃO DUDU' NO GRAJAHU'

Para a proxima inauguração do novo Pavilhão Dudu', no Grajahu', será representada uma revista para a qual foi escripta um quadro engraçadissimo, denominado Cedofeita, da autoria de Luiz de Barros.

DECIO STUART DE VOLTA AO RIO

Chega hoje de Santos no vapor "Itaguissé", o festejado professor de bailado classico patricio, Decio Stuart.

O modernissimo "master-dancing" e applaudido artista, retorna de uma prolongada visita que foi fazer a seus parentes naquella cidade.

RHEUMATISMO?
ELIXIR DE NOGUEIRA

O Theatro - Escola
(Direcção - Geral de RENATO VIANNA)
no
Theatro João Caetano
HOJE e AMANHA
ULTIMAS
representações da vigorosa peça do Professor J. P. PORTO CARRERO
"E' ASSIM QUE ELLES AMAM.."
(improprio para menores)
Poltronas.. 5$000
AMANHA: Recita de homenagem ao Professor J. P. PORTO CARRERO com a despedida de "E' ASSIM QUE ELLES AMAM.."
SEXTA-FEIRA: A pedido Sensacional "reprise" da maior peça de RENATO VIANNA
"DEUS"
o drama angustioso do seculo.
(improprio para menores)

FESTIVAL LYDIA CAMPOS

No proximo dia 26 do corrente no theatro João Caetano será á noite realizado o grande festival organizado pela sympathica actriz cantora Lydia Campos, nome bastante conhecido nos meios artisticos desta cidade.

No mesmo festival tomarão parte, ainda conhecidos outros artistas, taes como: João Petra de Barros, Nonô, Hervê Cordovil, Rosita Rodrigo, Carlos Dix, Roberto Cohrane, Trio-typico Pereira, Dóra Gomes e ainda outros mais.

TINTA BRASILIA
TYPO OFFICIAL
A MELHOR

Um livro curioso

A ARTE DE PROLONGAR OS NOSSOS DIAS

"Viver um Seculo", pelo professor A. Guniot

A conhecida livraria editora de Flores & Mano acaba de editar a obra do profesor A. Guniot, traducção de Zara Pongetti de Lacerda, "Viver um Seculo"!

Trata-se de um livro de sadio optimismo do prof. A. Guniot, ex-director da Faculdade de Medicina de Paris. Nelle aprendemos a viver, talvez não um seculo, mas bem mais do que geralmente se vive. Ha ensinamentos racionaes, talvez de nosso conhecimento, mas que não botamos em pratica por desconhecermos seus verdadeiros effeitos.

"Viver um seculo", differe um pouco dos muitos livros que tem apparecido sobre o mesmo assumpto por ser mais logico, mais scientifico e por isso mesmo mais humano.

Como exemplo o autor fala de cadeira, pois viveu 101 annos e até essa edade com perfeita lucidez, tanto assim que ainda reviu a terceira edição desse livro apparecido o anno passado em Paris, tendo tido a ventura de ver esgotadas tres edições tal a ansiedade com que todo o mundo quiz aprender as suas sábias lições e conselhos sobre a longevidade.

A traducção é esmerada e a edição muito bem apresentada pelos conhecidos editores Flores & Mano.

RIVAL
HOJE — A's 20 e 22 hs
DULCINA
— E —
ODILON
No ULTIMO DIA de
PAE DA VIDA
(JEAN DE LA LUNE)
de Marcel Achard, trad. de Oduvaldo
Finalmente AMANHA Festa de Arte de
ODILON
Em Vesperal e á noite, com as primeiras e UNICAS representações de
Gaiola Dourada
(Liberté Provisoire)
a celebre e maravilhosa peça de MICHEL DURAN, trad. de A. Queiroz, que foi, durante um anno o encantamento de Paris!
e um elegantissimo
FIM DE FESTA
Na Vesperal: DULCINA, Norma Geraldy, Manoel Araujo, Pereira Filho, Aldo e Ignez Sartini e ODILON
Nas Sessões da Noite: DULCINA, Mára, Waldemar Henrique, Norma Geraldy, Aldo e Ignez Sartini e ODILON
Os acompanhamentos serão feitos pela Orchestra Cigana Russa, com o concurso de Alfredo Parla e seu bandoneon
Os poucos bilhetes que restam para a Festa de ODILON se acham á venda na bilheteria do RIVAL
Dia 25 —
O ULTIMO LORD

THEATRO RECREIO
COMPANHIA NACIONAL DE REVISTAS da qual faz parte
ALDA GARRIDO

HOJE — A's 20 e 22 hs. — HOJE
Penultimas representações da revista de CARLOS BITTENCOURT
"NA HORA H!..."
com ALDA GARRIDO, OSCARITO, PALMEIRIM e toda a Companhia!
UMA VERDADEIRA FABRICA DE GARGALHADAS!
SEXTA-FEIRA — A's 20 e 22 hs. — PRIMEIRAS REPRESENTAÇÕES da engraçadissima revista Charge Politica, original do jornalista JOSE' LYRA
"O GORDO E O MAGRO!"
Estréa do tenor Armando Nascimento, da actriz Margot Louro e dos artistas typicos Tatuzinho e Petite Josephine!
UM SUCCESSO DE GARGALHADAS!
Quinta-feira, 31 — "Noite do Cinema Nacional" — Um Unico Espectaculo ás 20 1|2 horas em homenagem a Carmen Santos e Humberto Mauro os vencedores de "Favella dos Meus Amores" com um collossal Acto Variado em que tomam parte: Vicente Celestino — Jararaca e Ratinho — Jayme Costa — Luis Barbosa — Benedicto Lacerda e seu Conjuncto — Jurema de Magalhães — Mattinho — Antonietta Mattos — Arthur Costa e muitos outros
Finalizará o Espectaculo com um "Studio" de Cinema armado no Palco, sendo filmados todos os Espectadores!

São Christovão, 2 x Corinthians, 1

FOI ESSE O RESULTADO DO INTERESTADUAL NOCTURNO DE HONTEM

O PREPARO DOS RUBROS E TRICOLORES PARA A GRANDE BATALHA NÃO SERA' MODIFICADO

Incerto o Concurso de Machado, Russo e Orozimbo -- Mamede no Centro e Carolla na Meia--O Juiz

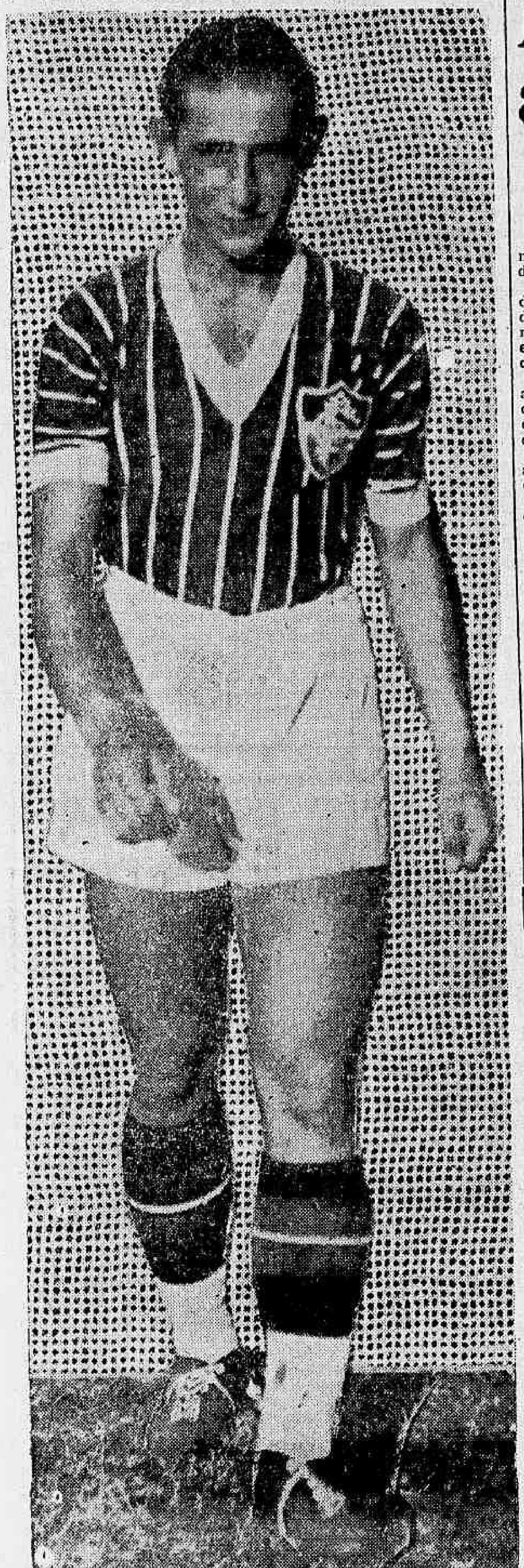

Russo, o "crack" tricolor, que talvez não possa jogar

Considerando ser cada jogo do terceiro turno de responsabilidade para os primeiros collocados no campeonato da Liga Carioca, tanto o Fluminense como America ou Flamengo, acceptaram um methodo de treinamento para todas as partidas. Assim, tricolores e rubros não modificaram o seu preparo para o cotejo decisivo. O America realizou hontem um ensaio individual. Hoje, continuará com os exercicios individuaes só treinando amanhã em conjunto. Sexta-feira, os americanos encerrarão os individuaes, consagrando o sabbado a inteiro repouso. Não haverá concentração.

OS TRICOLORES ENTRARAO EM CAMPO COMPLETOS?

Ao que parece não. Machado, condemnado á inactividade ha mais de um mez, pois sua ultima exhibição foi contra o America, não está em condições de actuar num match de tanta responsabilidade. Orozimbo esteve doente, com uma ameaça de erisypella e com febre. Russo, com uma distensão no musculo. E', portanto, incerto, o concurso desses cracks tricolores. Fala-se nas melhoras desses jogadores, mas de qualquer geito a direcção technica do Fluminense só collocará em campo os players perfeitamente sãos.

OS RUBROS CONSERVARAO O ATAQUE

A sensivel melhora verificada na actuação do America no segundo tempo do match com o Modesto, deve-se á deslocação de Mamede para o commando da offensiva, passando Carolla para a meia. Foi uma experiencia da direcção technica que surtiu effeito. Assim, o ataque rubro para a peleja com o Fluminense não será aletrado.

O JUIZ

O arbitro escolhido para o maior embate da segunda rodada do terceiro turno foi o sr. Casemiro Santa Maria, o mesmo do classico Fla-Flu.

Diario Sportivo

NO SEU PONTO CULMINANTE a Disputa Pela "Taça Efficiencia"

O FLUMINENSE FIRME NO PRIMEIRO POSTO — CHINA CONTINUA SENDO O MAIOR ARTILHEIRO

Attinge o seu ponto culminante a disputa pela conquista da "Taça Efficiencia".

O Fluminense consolidou ainda mais a sua posição de leader, estando em primeiro logar no campeonato de profissionaes e em segundo no campeonato de amadores e juvenis.

O empate do Flamengo com a Portugueza, no jogo de amadores, permittiu que o gremio das tres cores se approximasse do primeiro collocado.

China continua sendo o maior artilheiro, passando Carolla a occupar o segundo logar.

A collocação geral dos concurrentes é a seguinte:

FLUMINENSE	114
Flamengo	106
America	100
Bomsuccesso	80
Portugueza	37
Modesto	16

CAMPEONATO DE PROFISSIONAES

Fluminense — 19 pontos ganhos e 5 perdidos — 9 victorias, duas derrotas e um empate, 40 goals pró e 14 contra.

America — 19 pontos ganhos e 5 perdidos — 9 victorias, duas derrotas e um empate, 36 goals pró e 13 contra.

Flamengo — 16 pontos ganhos e 8 perdidos — 7 victorias, dois empates e tres derrotas, 36 goals pró e 19 contra.

Bomsuccesso — 11 pontos ganhos e 13 perdidos — cinco victorias, 6 derrotas e um empate, 25 goals pró e 32 contra.

Portugueza — 4 pontos ganhos e 20 perdidos — duas victorias e 3 derrotas, 19 goals pró e 48 contra.

Modesto — 3 pontos ganhos e 21 perdidos — uma victoria, um empate e dez derrotas, 16 goals pró e 47 contra.

Alfredo, o scorer do Flamengo, é o 4º collocado na classificação geral dos artilheiros

CAMPEONATO DE AMADORES

Flamengo	20	4
Fluminense	19	5
Bomsuccesso	11	13
America	10	14
Portugueza	8	16
Modesto	0	24

CAMPEONATO DE JUVENIS

America	21	3
Fluminense	19	5
Flamengo	18	6
Portugueza	7	17
Bomsuccesso	6	18
Modesto	2	22

OS ARTILHEIROS DO CAMPEONATO

Durante o campeonato de profissionaes foram assignalados 166 goals, inclusive os 17 do ultimo domingo e estão distribuidos pelos seguintes players:

China	14
Carolla (Am.)	11
Russo (Flu.)	10
Alfredo (Fla.)	9
Sobral (Flu.)	9
Jarbas (Fla.)	9
Vicentino (Flu.)	9
Romeu (Flu.)	8
Nelson (Fla.)	8
Hercules (Flu.)	8
Mangueirinha (Mod.)	7
Orlandinho (America)	6
Placido (Am.)	5
Mamede (Am.)	5
China (Port.)	5
Nelson (Bom.)	4
Cecy (Bom.)	4
Lindo (Am.)	4
Estanislão (Mod.)	3
Armandinho (Port.)	3
Barrilotti (Port.)	2
Rhodas (Mod.)	2
Carlito (Port.)	2
Caldeira (Fla.)	2
Gallego (Port.)	2
Paranhos (Mod.)	2
Orozimbo (Flu.)	1
Jorginho (Mod.)	1
Sá (Fla.)	1
Cebinho (Port.)	1
Tinoco (Port.)	1
Juvenal (Port.)	1
Cozinheiro (Bom.)	1
Clovis (Am.)	1
Waldyr (Fla.)	1
Hermes (Bom.)	1
Zezé (Fla.)	1
Cheto (Fla.)	1
Vivi (Port.)	1
Og (Am.)	1
De Mori (Flu.)	1
Brant (Flu.)	1
Lara (Flu.)	1
Rebolo (Bom.)	1
Walter (Mod.) — contra	1
Waldo (Port.) — contra	2

Prior x Gambi e Kid Marques x José Martins é o programma de sabbado no Estadio Brasil

Um grande espectaculo pugilistico está marcado para sabbado, no Estadio Brasil.

Annibal Prior, o melhor meio medio portuguez actuando em nossos rings e um dos melhores em todo o continente, enfrentará o conhecido puncher italo-paulista Gambi. Este combate, sob todos os pontos de vista, promette agradar. Gambi caracteriza-se pela combatividade. Não gosta do corpo a corpo e do jogo calmo; procura abater o antagonista decisivamente com terriveis swings de esquerda e de direita. Notamos nelle um estilo todo pessoal, pois Gambi actua de guarda aberta, agachado, sempre prompto a desferir seus seccos predilectos.

Alguns annos atrás, quando Isidro realizava uma memoravel campanha nesta capital, Gambi foi um dos adversarios escalados para enfrentar o "Baby Face" portuguez. Submettido a um severo preparo, Gambi — nos cinco rounds que durou o seu match com Isidro — surpreendeu a todos pela magnifica actuação que vinha desenvolvendo. Não fosse um accidente em seus olhos, obrigando-o a desistir, e teria cumprido uma das melhores performances de sua carreira.

Um dos pontos altos do programma de sabbado será o combate em disputa do titulo dos gallos, no qual Kid Marques e José Martins não medirão esforços para a conquista dos louros da victoria.

José Martins é o challenger. Não encontrando mais nenhum "valiente" em sua categoria, lança suas vistas para a mais proxima...

Na primeira peleja do programma de sabbado, veremos o paulista Tobis, vencedor de Vicente Rodrigues, frente ao optimo boxeur cubano Canseco.

Sendo este ultimo innegavelmente muito mais experiente, o "abyssinio" procurará, com sua impetuosidade e valentia, annullar a technica mais apurada de Canseco.

BASKET-BALL

O Campeonato da Segunda Divisão

Em duas partes se dividirá o Campeonato de Basketball da 2ª Divisão, promovido pela L. C. B. e no qual 12 equipes estão inscriptas e divididas em dois grupos. A primeira, que obedecerá ás tabellas abaixo, apontará os tres teams em cada grupo que em turno e returno disputarão as finaes. Os jogos cujo inicio está marcado para o dia 25 do corrente, serão os seguintes:

GRUPO I

Outubro, 25 — Grajahu' x Boqueirão do Passeio — Fluminense "A" x Bomsuccesso.

Outubro, 28 — Natação x Costa Lobo — Bomsuccesso x Grajahu'.

Outubro, 30 — Boqueirão "A" x Natação — Costa Lobo x Fluminense "A".

Novembro, 1 — Grajahu' x Fluminense "A" — Costa Lobo x Boqueirão "A".

Novembro, 4 — Natação x Bomsuccesso — Costa Lobo x Grajahu'.

Novembro 6 — Boqueirão "A" x Bomsuccesso — Fluminense "A" x Natação.

Novembro 8 — Natação x Grajahu' — Boqueirão "A" — Fluminense "A".

Novembro 11 — Bomsuccesso x Costa Lobo A. C.

GRUPO II

Outubro 25 — Alliados x Boqueirão "B" — Santa Heloisa x S. C. Mackenzie.

Outubro 28 — C. R. Botafogo x Fluminense "B" — S. C. Mackenzie x Alliados.

Outubro 30 — Boqueirão "B" x Botafogo — Fluminense "B" x Santa Heloisa.

Novembro 1 — Alliados x Santa Heloisa — Fluminense "B" x Boqueirão "B".

Novembro 4 — C. R. Botafogo x S. C. Mackenzie — Fluminense "B" x Alliados.

Novembro 6 — Boqueirão "B" x S. C. Mackenzie — Santa Heloisa x C. R. Botafogo.

Novembro 8 — C. R. Botafogo x Alliados — Boqueirão "B" x Santa Heloisa.

Novembro 11 — S. C. Mackenzie x Fluminense "B".

O COTEJO FLUMINENSE X AMERICA, APONTARA' O CAMPEÃO DE 1935

CONFRONTANDO AS POSSIBILIDADES DE RUBROS E TRICOLORES

Orlandinho, perigoso atacante do America

O dia 27 de outubro assignala a realização da maior batalha do campeonato da cidade.

Frente a frente estarão os leaders na tabella num embate decisivo.

Prognosticar o resultado desse encontro, parece-nos uma temeridade, considerando o accentuado equilibrio de forças existente entre os dois valorosos rivaes.

No emtanto, se tomassemos como base as ultimas performances cumpridas, pelo Fluminense e America, o confronto apontaria o primeiro como o provavel vencedor e consequentemente o campeão de 1935. Mas...

O gremio das tres cores no segundo turno, tambem vinha precedido de destacadas actuações, tendo vencido o Flamengo e o Bomsuccesso, mas... frente aos rubros caiu derrotado fragorosamente.

Assistiremos no proximo domingo a repetição da peleja decisiva no Campeonato Aberto ou os 4 x 1 do segundo turno?

Qual será o Campo do Jogo America x Fluminense?

Estará a maior peleja do campeonato condemnada a ser realizada no campo do Bomsuccesso?

Como se sabe, a maior renda que o estadio da Estrada do Norte pode attingir é inferior a 20:000$000, quando Fluminense x America pode perfeitamente alcançar 70:000$000 no estadio do Fluminense.

Foi apresentada a idéa, desse encontro na cancha de Alvaro Chaves. A proposta teve adhesão do America, Fluminense e Bomsuccesso.

O America não hesitou em contribuir para ser batido o record de renda na actual temporada. O Fluminense apresentou a mesma proposta para o Fla-Flu. Fará um appello ao seu quadro social, para pagar a entrada, garantindo a mesma. E impoz ao America, as mesmas condições oppostas ao Flamengo. O Bomsuccesso exigiu apenas os seus 6 % e sendo maior a renda no campo do Fluminense maior será o seu lucro.

E O FLAMENGO?

Faltava apenas a palavra do Flamengo. Os rubro-negros enfrentarão domingo, o Modesto, estando o jogo marcado para Alvaro Chaves.

Naturalmente o campeão de terra e mal, por intermedio do seu presidente, apresentou a melhor boa vontade. Faltava no emtanto a palavra do departamento technico.

A partida seria antecipada para sabbado, realizando-se do-

(Conclue na 14ª pag.)

TURF

"Paragraphos Turfistas"

TORNA-SE DIFFICIL A' MAIOR PARTE DOS "turfmen", ainda aos mais assiduos frequentadores do hippodromo, identificar um animal, sem o jockey com os distinctivos inlicadores do "stud".

A excepção é apenas aberta para os tordilhos, que são mais raros e cuja popularidade fica assim explicada.

Esta grande parte do publico observa os cavallos, em bruto, como um transeunte vê as arvores de um parque.

Não lhe está reservado o prazer subtil da individualização, esta admiração objectiva de onde nasce o amor á especie.

*

PARA O PROFANO TODOS OS CAVALLOS SÃO eguaes: uns maiores outros menores, uns mais claros, outros mais escuros. Mesmo entre os technicos não são muitos os que sabem apreciar as particularidades do parelheiro, distinguindo, por exemplo, a egua, do cavallo pela expressão da cabeça. Mais raros ainda são os que logram divisar á distancia, os descendentes de Old Man fortemente caracterizados pelo typo Dollar, imprimido no grande reproductor argentino por intermedio de Moissoneuse sua mãe.

*

ESTES MESMOS LEIGOS COSTUMAM VER NO cavallo de corridas, apenas uma funcção mecanica. São meras machinas de correr, grosseiras e primitivas. Entrentanto que rica vida psychica ha nestes animaes intellengentes e instinctivos? Ao imperio de quantas emoções estão sujeitos e como é complexo e sensivel seu systema nervoso! O odio, o amor, o ciume o enthusiasmo da victoria, o desalento do revés, são sentimentos que pulsam sob sua rustica carcassa.

*

NINGUEM IGNORA QUE UM DOS TRES GRANdes ramos da elevage universal nasceu de um drama de amor e de odio: o duello de Godolphin Arabian e Hobgoblin, pela posse de Roxane immortalizado pelo pincel de Rose Bonheur.

*

AS CIRCUMSTANCIAS EM QUE SE VERIFICOU o implatação da dymnastia de Godolphin Arabian apresentam extraordinaria similitude com aquella outra tragedia humana que enthronizou Basilio em Bysancio. Roto, famelico, chegou Basilio á capital do Imperio do Oriente, onde graças á sua astucia e audacia tinha em breve accesso ao palacio imperial.

Captando as sympathias da imperatriz, pela qual tomou-se de amores. Basilio uma noite, louco de ciumes, assassinou o imperador Miguel, substituindo-o no throno e no leito, para fundar uma dymnastia que reinou durante trezentos annos.

*

SUJO MALTRATADO CHEGOU TAMBEM UM dia Godolphin Arabian á Inglaterra, adquirido por um estalajadeiro, que o vira em Paris atrelado a uma carroça de lixo e se agradára de sua estampa.

Em Londres, este hoteleiro vendeu-o a Lord Godolphin que impressionado pelo bello porte do animal capaz, de seduzir as eguas, resolveu-se a utilizal-o neste mister que os criadores chamam "preparar as eguas" para... o reproductor official.

O garboso corsel arabe, submettido a este supplicio de Tantalo não se conformou, e um dia com ciumes de Roxane, a odalisca mais "coquette" do serralho, investiu contra seu afortunado rival Hobgoblin, destroçando-o a dentadas.

Provando bem o intempetsivo producto de Golpolphin Arabian com Roxane, outra coisa não restava fazer senão enthronizal-o.

Assim nasceu uma das tres grandes dymnastias da "elevage" universal.

*

EXEMPLOS DA COMPLEXA PSYCHOLOGIA DO "pur-sang" encontramol-os ás dezenas, e bem proximos.

Varios jornaes argentinos têm-se referido a actuação curiosa de Carlitti no haras".

Por este filho de Copyright foi paga a quantia mais alta até hoje verificada nos leilões argentinos, o que se justifica na evidencia de seu progenitor naquella época.

O irmão de Congreve e Codes apresentava as linhas de um "grande" racer, mas, mallogradamente não foi nas pistas o que se esperava.

Muito poupado, pensou-se que o filho de Pierre Que Roule, pudesse ressarcir seu proprietario, no haras. Doloroso engano. A actuação de Carlitti como reproductor tem sido até agora perfeitamente negativa.

E' um garanhão triste, sorumbatico cujo papel, se não quizermos cair, num terreno improprio póde ser comparado a do esquivo José, perante a impetuosa esposa de Putiphar.

Dr. AUGUSTO PAULINO FILHO
Dr. FERNANDO PAULINO
VIAS URINARIAS. Tratamento da gonorrhéa e suas complicações no homem e na mulher. Edificio Castello — Av. Nilo Peçanha, 151-9. and. Tel. 22-7207 — Diariamente de 2 ás 7

GONORRHE'A
(Aguda ou chronica)
IMPOTENCIA
Estreitamento da urethra, cura rapida, sem dor, por novo processo "Descoberta Pessoal". Doenças dos rins, bexiga, prostata, testiculos, utero, ovarios.
(Homem e mulher)
Electricidade applicada. Diathermia. D'arsonvalização. Ozonothermia.
2 ás 7—BUENOS AIRES, 77-4.°
Dr. Alvaro Moutinho

DR. BOLONHA DE CAMPOS
Clinica medica — Doenças de senhoras e crianças — Partos — Tratamento rapido e moderno da erysipela. Cons. R. S. José, 106-3.° — Ph. 22-7070 — Segundas quartas e sextas das 2 ás 5 horas. Terças, quintas e sabbados, das 9 ás 11. Res. Rua Alexandre Ferreira, 40-Gaca — Phone 26-2068

Diario Sportivo

JOCKEY CLUB BRASILEIRO

Para a reunião de domingo proximo ficou organizado o seguinte programma:

1ª carreira — Premio "Sapho" — 1.500 metros — 4:000$ — Cambuy 53 kilos — Jamaica 53 — Jaquetinha 53 — Libra 53 — Tartaruga 53 — Aracuan 53 — Dravita 53 — Enio 55.

2ª carreira — Premio Classico "Conde de Herzberg" — (Criterium de potros) — 1.600 metros — 15:000$ — Sylpho 54 kilos — Alter Ego 54 — Utú 54 — Xuri 54 — Ubatim 54.

3ª carreira — Premio "Matarazzo" — 1.400 metros — 4:000$ — Tracajá 58 kilos — Marfim 50 — Molleiro 51 — Commodoro 57 — São Sepé 48 — Sen Joãozinho 50 — Bohemio 53 — Fingal 51 — Jura 48 — Westbourne Rose 53 — Piracicaba 58 — Contratempo 54.

4ª carreira — Premio "Leviathan" — 1.600 metros — 4:000$ — Ouro 58 kilos — Cartier 50 — Mineral 56 — Garboso 52 — Marquita 50 — Solingen 52 — Canto Real 50 — Jundiá 48 — New Star 49.

5ª carreira — Premio "Caicó" — 1.600 metros — 4:000$ — Royal Star 52 kilos — Favorito 54 — Muricy 58 — Mango 55 — Manequinho 56 — Zug 51.

6ª carreira — Premio "Serinhaem" — 1.500 metros — .. 4:000$ — Libertino 54 kilos — Pendenciero 54 — Quintero 58 — Guarani 49 — Tropical 54 — La Orticario 51 — Xeremias 57 — Trompito 55 — Cachalote 54 kilos.

7ª carreira — Premio "Xenon" 1.600 metros — 4:000$ — Seu Cabral 58 kilos — Stayer 55 — Triste Vida 50 — Acauan 50 — Veneziano 55 — Yayá 50 — Nó Cégo 55.

8ª carreira — Premio "Ribeirão — 1.600 metros — 4:000$ — Navy 52 kilos — Nobleman 52 — Fingidor 57 — Beef 56 — Lorraine 54 — Martillero 52 — Maimará 52 — Mensageira 57 — Le Revard 58.

Premios do "Betting": Serinhaem, Xenon e Ribeirão.

A CORRIDA DO DIA 30 DO CORRENTE

As inscripções para a reunião do dia 30 do corrente, em homenagem ao dia do empregado no commercio, serão encerradas amanhã, quinta-feira, 24, ás 17 horas. O projecto respectivo será publicado tambem amanhã nos jornaes matutinos, fazendo parte do mesmo um pareo com a denominação de Associação dos Empregados no Commercio do Rio de Janeiro, que além do premio terá um objecto de arte, offerecido ao proprietario do animal vencedor pela referida associação.

Hall Mark chegou hontem

Conforme noticiámos, chegou hontem á nossa cidade, procedente de Campo Grande, o cavallo Hall Mark.

O filho de Sunbar descansará alguns dias na Gavea, sendo em seguida remettido para Itaipava, onde exercerá o mistér de reproductor.

O Classico "Conde de Hezberg" de 1934

O Classico "Conde de Herzberg", que serve de base ao programma da reunião de domingo proximo, foi ganho em 1934 pelo cavallo Ribeirão.

Nessa prova, que é considerada o "Criterium de Potros", o filho de Revista derrotou o seu companheiro de jaqueta Manequinho e mais Sarampão, Favorito, Urutago e Galopador.

Ribeirão, quando transpoz o disco, trazia um corpo de vantagem sobre Manequinho e registou o tempo de 98" 2|5 para a milha.

O resultado technico dessa carreira, em 1934, foi o seguinte:

Premio "Classico Conde de Herzberg" — (Criterium de Potros) — Potros nacionaes de 3 annos — Pesos da tabella — 1.600 metros — Premios: Réis, 15:000$, 3:000$ e 750$000 e 10 °|° ao criador do potro vencedor.

RIBEIRÃO, masc., castanho, 3 annos, S. Paulo, Sin Rumbo e Revista, do sr. Linneo de Paula Machado, 54 kilos, Alfonso Silva.. .. .. 1°
Manequinho, 54 kilos, O. Ullôa.. .. .. 2°
Sarampão, 54 kilos, S. Batista.. .. .. 3°
Favorito, 54 kilos, H. Herrera.. .. .. 4°
Urutago, 54 kilos, I. de Souza.. 0
Galopador 54 kilos, G. Costa 0

Não correu: Oding.

Ganho por um corpo; do 2° ao 3°, dois corpos.

Rateios: 11$300 em 1°: dupla 26$800; placés: Ribeirão-Manequinho, 10$000.

Tempo: 98" 2|5.

Total das apostas: 34:400$000.

Criador: o proprietario.

Tratador: Ernani Freitas.

Total geral das apostas (em nove provas): 375:860$000.

Pista de grama: leve.

Cinco nacionaes vieram de S. Paulo

Procedentes de São Paulo, desembarcaram hontem os animaes Moacyr, Galles e mais dois potros e uma potranca nacionaes de dois annos, todos de criação e propriedade do sr. Linneu de Paula Machado.

Galles e Moacyr vêm abrilhantar os nossos programmas e os potros tomarão parte no leilão-exposição do dia 9 do mez vindouro.

Estes ultimos são os seguintes:

Malbrough, masculino, castanho, filho de Santarém e Mention Bien.

Miquirinha, feminino, zaino, filha de Santarém e Minx, irmã propria de Mairy.

Na Reproducção

Foram embarcadas hontem, para São Paulo, as eguas Tatá e Zoada, de propriedade e criação do sr. Linneu de Paula Machado.

As filhas de Tomy e de Thermogene vão ser aproveitadas na reproducção.

Da capital bandeirante as duas pupillas do Stud Expedictus serão remettidas para um dos haras do seu proprietario.

Concursos de Palpites da A. C. D.

Com o resultado das corridas de 19 e 20 do corrente é a seguinte o collocação dos concurrentes ás taças:

OLIVAL COSTA

1	Carlos Gouçalves	160—254
2	N. C. Pereira..	147—230
3	Isaac Moutinho .	152—223
4	Corrêa Locks ..	140—223
5	Oscar D. de Deus	144—217
6	Avelino Dias. ..	136—213
7	C. de Carvalho	127—211
8	João A. Campos	129—202
9	E. de Oliveira..	128—190
10	A. C. Machado	111—181

Records — de pontos por dia de jogo (media 1,3) Carlos de Carvalho; de duplas (626$200). Oscar Daniel de Deus.

DANIEL BLATTER

1	V. Gonçalves ..	160—254
2	Gilberto Vereza.	153—246
3	E. Vaz Esteves..	149—241
4	O. Silva	154—233
5	R. Paiva Souza	146—229
6	Abelardo Alves .	151—226
7	Oswaldo Toledo	153—225
8	I. G. Vianna ..	134—218
9	L. Ribeiro	141—209
10	Uriel Ferreira..	141—209
11	B. Oliveira	123—204
12	Luiz Bahia	129—199
13	Jayme Cunha ..	111—188
14	A. M. Filho ..	106—169

Records — de pontos por dia de corrida (media 1,3) O. Silva; de pontas (559$300) A. Machado Filho; de duplas (353$900), A. Machado Filho.

BILHAR

CAMPEONATO DE BILHAR AO QUADRO DO DISTRICTO FEDERAL NA ASSOCIAÇÃO DE BILHAR CARIOCA

Preseguindo em sua marcha, realizaram-se segunda-feira ultima os jogos Sylvio x Mendes, saindo victorioso Mendes, 400 pontos x 329, maiores tacadas 28 e 44 do ganhador e perdedor, média 8 e 6, 58 respectivamente; hontem a partida entre Sylvio x Guimarães, cujo resultado publicaremos.

Hoje ás 20.30 horas, se encontrarão Mendes x Guimarçes. Avisaremos em tempo os demais encontros.

Os Campeões Cariocas de 1935

A L. C. B. acaba de officialmente proclamar Campeões Cariocas de Basketball na temporada de 1935, os seguintes players do Flamengo:

Armando de Souza Paiva, Augusto Luiz Amorim Junior, Carmino de Pilla, Haroldo Lobo, Luiz Henrique Pareto, Manoel Pereira, Pedro Martinez, Radamés Monta e Waldemar Gonçalves.

Qual Será o Campo do Jogo America x Fluminense ?

(Conclusão da 13ª pag.)

mingo o embate America x Fluminense.

Estava marcada para hontem uma reunião do Conselho Administrativo da Liga Carioca, mas como fôra antecipado a mesma não foi realizada em virtude do não comparecimento do representante rubro-negro.

A reunião definitiva está marcada para hoje.

Hontem o sr. Bastos Padilha esteve em conferencia com o departamento technico, não se sabendo ao certo as resoluções tomadas.

Affirma-se entretanto que domingo veremos no estadio das Laranjeiras, o cotejo America x Fluminense.

Gonorrhéa
Nova ou antiga
Cura radical
Com injecções hypodermicas.
DR. JORGE A. FRANCO — Chefe de Laboratorio do Ins Oswaldo Cruz. — 67 Assembléa de 2 ás 5. Tel: 22 3112

Grillo x Cucaracha na Final de Sabbado NO ESTADIO BRASIL

UM ENCONTRO OPPORTUNO — PRIOR X GAMBI EM MATCH DESEMPATE — NA SEGUNDA PELEJA DE PROFISSIONAES, ESTARA' EM JOGO O CAMPEONATO BRASILEIRO DOS GALLOS

— Frente a frente dois brutos!

Esta foi a exclamação do reporter, ao saber a final do espectaculo pugilistico de sabbado no Stadio Brasil.

De facto, tanto Grillo como o "Cucaracha" são dotados de força descomunal, alliada a grande variedade de recursos technicos.

Deve ser um encontro por todos os motivos sensacional. Não ha desproporção entre os contendores, existindo pelo contrario, grande equilibrio de forças. Grillo e "La Cucaracha" são da mesma estatura e accusam na balança quasi o mesmo numero de kilos.

Sobre o adversario do campeão portuguez de jiu-jitsu, ninguem exprime com mais fidelicade o seu valor, do que as suas brilhantes actuações na temporada internacional de catch, sendo o seu melhor attestado a sua luta com Nowina, na qual conseguiu um honroso empate.

Sobre Grillo não pudemos adeantar nada, ou quasi nada, pois a sua estréa não deu margem para se fazer uma apreciação criteriosa. Devemos salientar no emtanto, que notámos a descommunal força do campeão luso.

PRIOR X GAMBI

A reunião pugilistica do proximo sabbado, no Stadio Brasil, assignala além do combate Grillo x "Cucaracha", uma peleja na semi-final, que vale como uma final.

Defrontar-se-ão em 8 rounds sensacionaes, Prior e Gambi, num match desempate. Considerando as caracteristicas dos dois valentes punchers, espera-se que o desenrolar desse encontro, proporcione ao publico alguns momentos de emoção.

Prior é um dos poucos pugilistas invictos nesta temporada internacional. Tem produzido actuações, que o collocam num plano elevado no scenario pugilistico continental. Seu ultimo triumpho sobre o argentino Gabriel Pena em sensacional revanche, impressionou profundamente a cidade sportiva. O "criolo indio" completamente esgotado, desistiu antes de ser iniciado o 7° round.

Gambi tambem é considerado um optimo boxeur. Dahi, o valor da semi-final de sabbado.

EM JOGO O TITULO DOS GALLOS

A disputa do campeonato brasileiro dos gallos estava marcada para o dia 12 do corrente mez. Infelizmente, por motivo de doença, o challenger, José Martins, campeão braslleiro dos moscas, viu-se impossibilitado de actuar, mão grado seu empenho em lutar.

José Martins desafiou Kid Marques, por não haver mais adversarios na sua categoria. O "mignon" campeão brasileiro, tomara a peito, a iniciativa de abater todos os nossos pesos moscas...

O detentor do titulo dos gallos, não tem a minima duvida sobre o resultado desse embate.

— Ainda não será dessa vez que terei de renunciar ao meu campeonato dos gallos...

A RENTRÉE DE CANSECCO

O popular cubano José Dias Cansecco, que realizou entre nós tantos combates, augmentando o seu prestigio na proporção que realizava um novo encontro de sensação, reapparecerá em grande fórma.

Seu adversario será o "abyssinio" Tobis, vencedor de Vicente Rodrigues.

O Returno do Torneio Complementar

A parte final do Torneio Complementar de Basketball da L. C. B., em que o Santa Heloisa figura como leader invicto, será disputado nas datas abaixo:

Outubro, 24 — A. A. Portugueza x Santa Heloisa — Musical Carioca x Costa Lobo — Alliados x Natação.

Outubro, 28 — Santa Heloisa x Musical Carioca — Natação x A. A. Portugueza.

Outubro, 31 — Alliados x Costa Lobo — Musical Carioca x Natação.

Novembro: 4 — Costa Lobo x Santa Heloisa — A. A. Portugueza x Alliados.

Novembro, 7 — Santa Heloisa x Natação — Musical Carioca x A. A. Portugueza.

Novembro, 11 — Alliados x Musical Carioca — Natação x Costa Lobo.

Novembro, 14 — Santa Heloisa x Alliados — Costa Lobo x A. A. Portugueza.

OS VENCEDORES DO TORNEIO PRELIMINAR

Como vencedores do Torneio Preliminar que a L. C. B. fez disputar no corrente anno, foram por aquella entidade proclamados os seguintes jogadores do Boqueirão do Passeio:

Albino Pereira da Motta, Alvaro Teixeira, Ary de Andrade, Augusto Rosas, Carlos Appolynario dos Santos, José Morella Filho, Leopoldo Gervazoni e Luiz Astuto.

TENNIS

O grande campeonato aberto annual do Tijuca

Foram realizados, no domingo p. passado, os seguintes jogos do Grande Campeonato Aberto Annual do Tijuca:

A. Moreira venceu a W. O. Paulo, por 6-1 e 6-2.

F. Brilhante a A. Cunha por 8-6 e 6-1.

Camillo Nader a A. Gomes Costa por 6-0 e 6-0.

J. Martins a A. Pereira por 7-5, 3-6 e 6-4.

B. Bonifacio a A. Aguiar por 6-4 e 9-7.

M. Motta a Roland Souza por 6-3 e 8-6.

A. Ferreira a J. Chacon por 6-4 e 8-6.

Araujo Junior a O. Almeida, A. Moreira a Araujo Junior, por 3-6, 6-4 e 6-1.

J. M. Castello Branco a D. Rocha, por 6-3 e 6-2.

JOGOS PARA TERÇA-FEIRA, DIA 22

A's 7 horas — Carlos Alberto x A. Boisson.

A's 20 horas — J. Martins x (Venc. jogo Zeferino x Schloback).

A's 20 horas — Camillo Nader x (Venc. C. Braga x Jadyr Souza).

A's 21 horas — F. Brilhante x (Venc. J. D. Pinto x Rudge).

A's 21 horas — Harman x H. Moura.

J. M. Castello x (Venc. Tobias x Rubens).

Breno Bonifacio x Ascio Ferreira).

AUTOS E ESTRADAS

INSPECTORIA DO TRAFEGO EXAME DE MOTORISTAS

Chamada para o dia 23 do corrente, ás 8 1|2 horas — Abel Campbell de Barros, José Antonio Batoca, Joaquim Rodrigues Elvas, Antonio Rodrigues Constantino, Dino Ragazzi, Mario de Mendonça, Misael Carlos de Azevedo, Crescencio José dos Reis, Gentil José de Castro Filho e João Augusto da Costa.

Prova regulamentar — Miguel Jacob Miscalla.

Turma supplementar — Augusto da Silva Coelho, Francisco José de Campos, João Marques Rosa, Francisco Perrone, Rosina Mathilde Bellagamba.

Chamada para o dia 23 do corrente, ás 9 horas — Nelson Gonçalves Ferreira, Francisco da Silva Ferreira, Elias Monassa, Arvid Isadore Peterson, Herminia Celestina, Claudionor José Madureira, Nestor Vieira de Souza, Rubim Martins dos Santos, Alvaro Martins, Ulysses Pinheiro Dantas.

Resultado dos exames effectuados no dia 22 do corrente — Approvados: osef Arthur Twedberg, Abd Allah de Amaral Murtinho, Raphael Pessoa Sobral, Siciliano Salvador, Bernardino da Costa Mattos, Affonso Crespo de Albuquerque, Romeu de Albuquerque Gouvêa e Silva, Valentim Pereira, Antonio Cavalcanti da Silva.

Reprovados — 8.

Observação — A falta á chamada na turma effectiva importará no pagamento de nova inscripção (art. 294 do R. T.).

INFRACÇÕES VERIFICADAS EM 21 DE OUTUBRO DE 1935

Não usar settas — Om. 436 — 461 — 462 — 573 — 663 — 704 — P. 16.044.

Marcha a ré — C. 6668 — P. 14.960.

Falta de polidez — Bic. 2616 — P. 12.461.

Descarga livre — P. 12.816.

Desobediencia ao signal — S. P. 1,5559 — Ilinois 1258,401 — R. J. 1, 702 — S. P. 1, 12.824 — R. A. 2926 — Bonde 121 — 357 — P. 327 — 2603 — 3019 — 6567 — 7047 — 8242 — Om. 11 — 78 — 94 — 213 — 340 — 394 — 416 — 577 — 581 — 660 — 683 — 684 — 709 — 783 — P. 14 — 190 — 1479 — 1499 — 2311 — 2526 — 3154 — 3287 — 3385 — 4145 — 4372 — 4774 — 5011 — 5843 — 6373 — 6424 — 7193 — 7610 — 7748 — 11.000 — 11.762 — 12.056 — 12.075 — 12.334 — 12.767 — 14.474 — 15.240 — 15.837 — 15.926 — 16.042 — 17.099 — 17.629 — 17.700 — 178.176 — 18.716 — 19.382 — 19.649 — 20.270 — 21.017 — 21.630.

Desobediencia ao signal para ser fiscalizado — P. 5945 — 21.310.

Excesso de velocidade — L. P. c. 102 — C. 7451 — P. 1896 — 19.019.

Não diminuir a marcha — Mota 166 — C. 46 — 8035 — Om. 236 — 303 — 572 — P. 8492 — 9143 — 12.798 — 19.128.

Estacionar em logar não permittido — M. G. 104,31 — R. J. 15,2906 — S. P. 197,169 — R. J. 27,5077 — Mota 201 — Exp. 83 — C. D. 57 — Carrinho 1662 — Bonde 587 — Bic. 1817 — C. 740 — 862 — 1158 — 1752 — 3403 — 7275 — 8009 — Om. 135 — 136 — 165 — 166 — 321 — 340 — 383 — 387 — 396 — 411 — 572 — 585 — 751 — P. 32 — 167 — 280 — 1572 — 1942 — 2529 — 2835 — 4266 — 4392 — 4700 — 4715 — 4963 — 5897 — 6832 — 7230 — 7819 — 7883 — 8853 — 9586 — 10.157 — 10.486 — 10.570 — 10.869 — 10.878 — 10.879 — 11.971 — 12.090 — 14.048 — 14.119 — 14.230 — 14.998 — 15.720 — 17.234 — 17.420 — 17.468 — 17.597 — 18.161 — 18.547 — 18.826 — 19.378 — 19.483 — 19.549 — 19.639 — 19.735 — 20.168 — 20.265 — 20.349 — 20.779 — 20.817 — 20.890 — 20.917 — 21.186 — 21.562.

Retardar a marcha — Om. 5 — 22 — 131 — 156 — 318 — 360 — 363 — 387 — 408 — 441 — 444 — 445 — 536 — 547 — 555 — 581 — 621 — 684 — P. 11.081.

Interromper o transito — C. 7870 — 8174 — Om. 136 — 839 — 619 — 779 — P. 19.580.

Passar a frente de outro omnibus — Om. 11 — 165 — 166 — 174 — 312 — 317 — 321 — 386 — 387 — 420 — 428 — 436 — 517 — 637 — 712 — 714.

Angariar passageiros — P. 3447.

Meio fio e bonde — Tric. 435 — P. 3492 — 7038.

Contra mão — Mota 153 — Carrocinha 1929 — Bic. 3729 — Exp. 36 — C. 4851 — 6043 — 7383 — Om. 683 — P. 4280 — 5463 — 6583 — 9944 — 10.416 — 13.016 — 21.665.

Contra mão de direcção — S. P. 1,12.840 — Om. 582 — P. 2529 — 3182 — 6000 — 6714 — 6975 — 8626 — 11.002 — 11.946 — 12.474 — 13.209 — 21.371.

Desobediencia ás ordens de serviço — Om. 150 — 381 — 382 — 383 — 395 — 399 — 411 — 441 — 446 — P. 16.009.

Falta de attenção e cautela — Carroça L. P. 513 — Bonde 518 — 577 — 15 — C. 7567 — Om. 90 — 180 — 504 — 618 — 709 — 786 — P. 285 — 1866 — 2512 — 5720 — 8021 — 8099 — 10.905 — 11.897 — 14.673 — 15.356 — 16.019 — 19.864.

Desuniformizado — C. 1622 — 3930 — P. 1398 — 8633.

Abandonar o vehiculo — M. M. 45,5885.

Falta de luz — Om. 145 — 213 — 358 — P. 19.009.

Fazer manobra em logar não permittido — P. 14.987 — 4928.

Recusar passageiros — Omnibus 168 — 322 — 398 — P. 13.096 — 15.480.

GONORRHE'A
RECENTE OU ANTIGA
CURA-SE em 15 dias UNICAMENTE com hervas da flora Brasileira, sem dieta alguma. Pacote para uma semana 10$000 — Vale ao Lab de Pharmacologia da Flora Brasileira Caixa 3410. Pessoalmente, predio Martinelli (1.° andar, sala 1127) São Paulo.

Diario Recreativo

UM DOMINGO DE GRANDE ANIMAÇÃO, NOS REDUCTOS DO SAMBA

Como transcorreu a recepção ao dr. Alfredo Pessôa, sub-director do Turismo na séde da Portella

"Cidade-Mulher" — "Guanabara" e "E' um drama" — tres diamantinas expressões do "folk-lore" brasileiro, tiveram sua definitiva consagração nessa festa.

BOM DIA

Os termos insolitos de uma publicação, clandestinamente incluida na secção carnavalesca do meu brilhante collega Graveto em a edição d' "A Manhã", de domingo ultimo, levantou uma justa cada de protestos contra o plumitivo que a assigna: um rapazinho provinciano quasi analphabeto que o coração generoso de Graveto acolheu com a urbanidade que lhe é peculiar, franqueando-lhe a sua secção, como tem feito commigo, com Vagalume, Jota Efegê e todos os que privam da sua camaradagem nos reductos fraternaes e humildes do samba.

O plumitivo não regula, muito bem da mioleira e soffre de outros males incuraveis; é vaidoso e redondamente idiota.

Pensa que escrever sobre samba é previlegio seu e quando vae a uma festa e vê outros chronistas carnavalescos alvejados pelas explosões da sympathia das massas humildes fica fulo de odio e de inveja.

O rapaz quer monopolizar em torno da sua figura de provinciano acanhado todas as homenagens, solicitando-as vergonhosa e pessoalmente, de mão em mão.

Trabalha no meio de alguns annos para cá, desde o lançamento das escolas de samba e não quer estudar, para evoluir, como fazem os outros e se destacar da turba dos ex-coroados, como dizia o Graveto que tambem é attingido, de quando em vez, pelas ciumeiras do moço.

Os insultos do seu arranzél não attingem aos visados.

O conhecido plumitivo tem fome canina e com certeza não lhe deram um osso em baixo da mesa de alguma festividade. Dahi o latido do seu estomago revoltado.

Sim porque o animal não tem cerebro. Sempre escreveu com o estomago.

MAYTA'CA.

Resultou num acontecimento de invulgar brilhantismo a batucada, levada a effeito no domingo em pleno séde da Escola "Vae como Póde", para homenagear a figura tutelar do fundador da União das Escolas de Samba, o dr. Alfredo Pessôa, sub-director em exercicio da Directoria de Turismo Municipal.

Uma grande commissão de directores e pastoras da escola leader, tendo á frente o sr. João Canali, presidente da União das Escolas de Samba e do Cordão dos Laranjas, madame Jardel..., Guimarães, presidente do aguerrido Grupo das Tangerinas e directores do Centro Carioca dos Chronistas Carnavalescos foi buscar em seu gabinete, o recinto da Feira de Amostras o homenageado, conduzindo-o até a Portella, debaixo de enthusiasticas manifestações de carinho.

NO TERREIRO DA PORTELLA

Uma grande commissão de "academicos" e "normalistas", tendo á frente Paulo da Portella deu as boas vindas, ao dr. Alfredo Pessôa, em lindos sambas de improviso, riquissimos de poesia e imagens affectivas e de carinhosa reverencia.

UM MIMO DAS LINDAS PASTORAS DO "VAE COMO PODE"

Depois de distinguir o fundador da entidade maxima e o grande amigo do samba que é João Canali, Paulo da Portella foi interprete, com a sua palavra fluente de improvisador, de uma singela homenagem de suas alumnas ao dr. Alfredo Pessôa, fazendo-lhe entrega de uma linda cesta de flores naturaes.

O DISCURSO DO DR. ALFREDO PESSOA

O sub-director de Turismo falou, agradecendo a lembrança da alta reunião da Portella. Sua oração arrancou lagrimas da assistencia, tão repassada de carinho e de sinceridade foram as expressões com que se referiu á gente do samba. Disse o orador que não estava ali para conquistar cargos e sim para commungar com o idealismo são dos que se devotam ao engrandecimento do samba, sem segundas intenções como acontece com a figura genial e valiosa do actual presidente da União, em torno da qual, aconselhou se alliarem com dedicação e confiança todos os sambistas da cidade.

FALA O PRESIDENTE DA UNIÃO DAS ESCOLAS DE SAMBA

Quando o sr. Alfredo Pessôa concluiu sua oração, sob delirantes e demorados applausos, usou da palavra o escriptor João Canali que fez um discurso brevissimo mas muito expressivo, revelando a sua intima felicidade no convivio constante com toda a familia do samba.

Disse que aquelle era um momento culminante e decisivo para os destinos da musica popular brasileira que vinha de receber a consagração não só da pessoa de uma grande autoridade, na pessoa do sub-director de Turismo e carnaval mas tambem e, sobretudo de um artista, cuja sensibilidade fóra tocada pelas rimas geniaes de Paulo Portella e seus cadetes.

A pedido de seus collegas falou, por fim o nosso companheiro Maytáca que exaltou a palavra cheia de sinceridade dos senhores Alfredo Pessôa e João Canali, salientando a figura de Paulo da Portella, escolhido pelo Cordão dos Laranjas para incarnar o Cidadão Momo, chefe civil e supremo da rebelião que vae depôr o Rei Momo, no carnaval de 1936.

CIDADE MULHER; GUANABARA E O SAMBA-EPICO: "E' UM DRAMA"

Entre numerosas outras producções de Alcides, Boaventura Porquinho e Aniceto de Andrade, cada qual mais applaudida foram executados os sambas "Guanabara" e "Cidade-Mulher".

Os versos do primeiro que o dr. Alfredo Pessoa ainda não ouvira são já conhecidos do publico e tecem louvores á mais linda bahia do mundo.

O segundo tem maravilhas de concepção como estas:

"Cidade
Quem te fala é um sambista,
Ante-projecto de artista
Teu grande admirador.
De manhã, quando desperto
Fico até boquiaberto
Com tamanho esplendor."

E segue-se uma successão de imagens lindas como a propria natureza da querida terra carioca.

Emfim, o visitante, que tambem é inspirado compositor resolve gravar na pauta, o lindo samba patriotico que acabava de ter a sua consagração definitiva.

"E' UM DRAMA", A VIDA DE QUEM AMA

E' esta phase musical que serve de titulo a outra producção encantadora dos cadetes de Portella. Seu actor é um operario simples mas poeta e carnavalesco de verdade.

Seu vulgo nas rodas intimas é "Porquinho".

Seu nome ninguem perguntou. Para que? "Porquinho", como todos os grandes artistas vive no anonymato desse vulgo extranho e pittoresco, cercado da gloria desambiciosa que lhe cerca a epiderme negra, como azeviche, feliz, mas muito feliz, no meio simples que o cerca.

Quando o seu samba atravessar as avenidas repletas de gente ricamente vestida elle será no meio da multidão o homem sem camisa de que nos fala a anecdota, o unico feliz no mundo.

SAMBISTAS, ATTENÇÃO! O Concurso de Sambas de Eldorado Dansas teve o seu regulamento approvado pelo presidente da União das Escolas de Sambas

Já foram entregues ao senhor Jayme Ferreira, director artistico do dancing Eldorado, em sua séde, á rua Leopoldo Fróes, as primeiras producções apresentadas para a respectiva inscripção no grande concurso aberto naquella popular casa de diversões para a propaganda e selecção dos melhores sambas, produzidos por authenticos autores do morro para o vindouro carnaval.

Foi submettido ao sr. João Canali, presidente da União das Escolas de Samba, o seguinte regulamento:

1º — Os autores deverão entregar á gerencia do Eldorado Dancing suas composições que immediatamente serão enviadas ao chefe da orchestra para o respectivo ensaio.

2º — Qualquer peça que seja executada fóra dos salões do Eldorado Dansas, antes do concurso, será desclassificada immediatamente.

3º — A apresentação ao publico será ás terças, quintas e sabbados, das 23 ás 2 horas da madrugada, podendo o autor comparecer á séde do Eldorado para dirigir o ensaio e a boa marcha na execução de sua peça.

4º — A direcção do Eldorado nomeará uma commissão, composta de tres juizes, sendo dois musicos e um jornalista para fazer a classificação das melhores musicas.

5º — Os sambas premiados serão registrados na Sociedade Brasileira de Autores Theatraes, para segurança dos respectivos direitos autoraes.

6º — O concurso será realizado durante o periodo de 30 dias.

7º — Serão instituidos quatro premios em dinheiro para os sambas classificados até o quarto logar, na seguinte ordem: 1º premio, offerta da Companhia Hanseatica; 2º premio, offerta da Empreza de Aguas Lambary; 3º premio, do cabelleireiro Briar e 4º premio, do Eldorado Dancing.

As inscripções continuam, portanto abertas até o dia 31 do corrente.

K. Rapéta e Maytáca avisam aos seus amigos das Escolas de Samba que podem enviar tambem, por intermedio do DIARIO CARIOCA suas producções para o referido concurso.

UNIÃO DAS ESCOLAS DE SAMBA

Filiação de novas Escolas

Estão abertas, na secretaria das Escolas de Samba, as inscripções para a filiação de novas Escolas, que estejam em condições de preencher as formalidades requeridas nos estatutos.

Entre outras, exigem os estatutos da União, como condição principal, ter a Escola candidata á filiação, realizado, ás suas expensas, pelo menos um carnaval externo.

Essas inscripções serão encerradas a 1º de dezembro proximo.

VOU VER SE POSSO

Dia 23 realizar-se-á mais uma tarde-noite dansante desse destemido grupo, que como lhe é peculiar, será garantido successo.

Já foi contratado afinado conjuncto musical e tudo dá-nos a optima impressão que os salões do Humaytá serão insufficientes para conter a multidão de dansarinos que animados de intenso enthusiasmo, ali accorrerão.

GREMIO DOS CAPRICHOSOS

Dia 16 de novembro, realizar-se-á nos salões do Humaytá C., um grandioso baile promovido pela directoria desse gremio, em homenagem ás suas princezas.

Essa festa que promette ser excellente pela actividade dos seus promotores, exigirá para a commissão traje branco a rigor e rose, e para convivas completo e vestido de baile.

EMPREZA NACIONAL DE ECONOMIA LIMITADA

R. BUENOS AYRES, 23 — E N E L — TELEPHONE 23-4236

A preoccupação de todos os chefes de familia

Prevendo o futuro e a felicidade de um lar. O casal pensando no futuro do filho, decide-se em garantil-o com a renda certa de titulos de divida publica, aquirindo apolices dos E. E. de S. Paulo, Minas e da Municipalidade de Porto Alegre, em prestações mensaes de 20$000, 10$000 e 6$500, com sorteios de 1.000, 500, 100, 50, 10 contos, etc., juros e capital subscripto de responsabilidade exclusiva dos governos emissores.

Faça a fiança do aluguel de sua residencia em apolices adquiridas pelo plano da Empresa Nacional de Economia Ltd.

Rua Buenos Aires 23 -- Telephone 23-4236

Já Se Constróem Aviões no Brasil!

O GENERAL COELHO NETTO FELICITA O CONSTRUCTOR DO M 7

A proposito da construcção do avião M 7, pelo Parque Central de Aviação, o general Coelho Netto, director da Aviação, assim se referiu ao official que idealizou e construiu o referido avião:

"De um modo particularmente brilhante e sob a grata emoção de todos quantos a assistiram, realizou-se, no dia 17 proximo passado, no Campo dos Affonsos, a primeira experiencia de vôo do avião escola M-7, de cunho genuino e irrefragavelmente nacional, idealizado e projectado pelo tenente coronel Antonio Guedes Muniz e construido sob sua propria direcção e por operarios nossos no Parque Central de Aviação. Em vôo magnifico, effectuado approximadamente durante trinta minutos, satisfez integralmente o M-7 a todas as condições exigidas nessa primeira experiencia aerea.

Com a visão clara de sua intelligencia e o forte espirito de iniciativas largas e proveitosas que o fazem o emprehendedor enthusiasta de um alto e fecundo programma de actividade e uma das figuras de maior evidencia da nossa geração de aviadores, conseguiu o tenente coronel Antonio Guedes Muniz vêr assim triumphantemente realizada a sua notavel obra de idealização e de confiante optimismo constructor.

Desnecessario se torna encarecer a importancia dessa conquista de tão promissora significação. Construido no Brasil, difficil e trabalhoso na sua complexa fabricação, representa um commettimento que nos enche de justo orgulho.

E', portanto, com a mais viva satisfação que felicito calorosamente o tenente coronel Muniz e o louvo pela sua esclarecida intelligencia e cultura, pelo seu pertinaz espirito constructivo, pela sua competencia technica e capacidade scientifica, mais uma vez reveladas assim tão proficuamente, em beneficio do renome da Aviação Militar.

Esta Directoria rejubila-se pela impressionante victoria alcançada, prova tambem incontestavel das condições satisfatorias de apparelhamento technico do Nucleo do S. Av. e do Parque Central de Aviação e da excellencia de direcção que lhes está sendo impressa. Louvando por isso o capitão Armando Perdigão, que presentemente dirige, em caracter interino, o Pq. C. Av., autorizo-o, bem como ao tenente coronel Antonio Guedes Muniz, director do Nucleo do S. T. Av., a elogiar em meu nome os seus subordinados, officiaes e praças, que de tal tornaram-se merecedores."

TINTA BRASILIA

TYPO OFFICIAL

Jury simulado

Dirigido pelo prof. dr. Roberto Lyra, realizar-se-á hoje, 23, ás 10 horas, no Palacio da Justiça um jury simulado, por iniciativa dos estudantes da Faculdade de Direito da Universidade do Rio de Janeiro. Funccionará como promotor o academico Pedro Calheiros Bomfim e Benedicto Vaz de Figueiredo como auxiliar de accusação. A defesa está a cargo dos academicos Eduardo Guimarães Salamonde, Nelson Barreto e José Junqueira Meirelles.

O Thesouro pagará

Serão pagas hoje, no Thesouro Nacional, as seguintes folhas do vigesimo primeiro dia util: Montepio Civil da Viação, de R a Z.

Syndicato dos Lojistas

O PROXIMO ALMOÇO DE CONFRATERNIZAÇÃO EM HOMENAGEM A' COLONIA PORTUGUEZA

Constituirá nota marcante nos meios commerciaes e sociaes, o proximo almoço de confraternização dos commerciantes varejistas do Rio de Janeiro, promovido pelo seu orgão representativo de classe, o Syndicato dos Lojistas, em homenagem á laboriosa colonia portugueza do nosso commercio, com o comparecimento dos mais destacados elementos, representantes das associações portuguezas, dos jornaes cariocas e da União e Associação dos Empregados do Commercio.

O agape será realizado no proximo dia 29, terça-feira, ás 21 horas, no salão de banquetes do Palace Hotel, á avenida Rio Branco, que para isso será condignamente preparado e será presidido pelo exmo. sr. consul geral de Portugal, especialmente convidado.

A organização desses almoços de confraternização, que se realizam mensalmente, está a cargo dos directores Raul Leal de Miranda e H. Cardoso, procuradores do Syndicato, que vêm empregando proficua actividade para o seu completo exito. Providencias varias têm sido tomadas, inclusive a do comparecimento do maior numero possivel de associados.

Os convites encontram-se á disposição dos interessados na Secretaria do Syndicato, com o secretario geral, dr. Carlos de Camargo e Almeida.

MARIA ESTÁ ENCANTADORA E ATTRAHENTE, AGORA

Ella descobriu um meio de remover as manchas dos dentes, tornando-os brilhantes e claros.

Um novo methodo scientifico que clareia os dentes, restaura a côr e o brilho natural.

Agora, todos que têm dentes amarellados, de aspecto desagradavel e que lhes causam vergonha ao sorrir, podem tornal-os alvos, brilhantes e attrahentes com o Kolynos.

O resultado é immediato.

Ao usarem o Kolynos na escova secca, logo na primeira vez notarão como é importante o uso de um creme dental antiseptico que de facto destroe os germens causadores da carie. Seus dentes tomarão novo brilho e em pouco tempo estarão claros como nunca o poderiam pensar.

Certifiquem-se como o Kolynos é muito mais efficaz. Comecem a usal-o hoje! *É o mais economico—Um centimetro numa escova sêcca é o bastante.*

KOLYNOS
CREME DENTAL

Accusado de Graves Faltas

O Chefe do Serviço Medico da Policia ás voltas com um inquerito policial

Sr. Anesio Frota Aguiar

Ha varios dias, foi entregue ao capitão Filinto Muller, chefe de policia, uma representação contra o dr. José da Costa Moreira, chefe do Serviço Medico daquella repartição, na qual esse funccionario é apontado como responsavel por grandes irregularidades no exercicio de suas funcções.

Assigna o documento em apreço o dr. Abdon Torres, funccionario do mesmo Serviço que accusa o dr. Costa Moreira de desidioso e formula ainda outras accusações graves, como seja a de exercer, ostensivamente, valendo-se do prestigio do cargo, a sua actividade profissional como medico de quasi todas as casas de tavolagem e casinos desta capital.

O capitão Filinto Muller, tomando na devida consideração, a representação do dr. Torres, determinou a abertura de um inquerito policial na 3ª Delegacia Auxiliar, já tendo prestado depoimento varias testemunhas e o proprio accusado.

Sabemos que o chefe de policia está interessado na apuração das accusações contra o chefe do Serviço Medico, dados os seus propositos de moralização do complicado apparelho que competentemente administra.

Podemos adeantar ainda que diversos pedidos têm sido feitos em favor do dr. José da Costa Moreira, no sentido de ser abafado o inquerito que é presidido, como já ficou dito, pelo terceiro delegado, dr. Frota Aguiar. Todos os pistolões, porém, têm falhado, ante a inflexibilidade das altas autoridades policiaes, intransigentes que estão na elucidação dos escandalosos factos de que é apontado como responsavel o dr. Costa Moreira.

DR. BRANDINO CORRÊA

Molestias do apparelho Genito - Urinario no homem ou na mulher — OPERAÇÕES — Utero, ovarios prostata, rins, bexiga, etc Cura rapida por processo moderno sem dôr da

GONORRHE'A

e suas complicações — Prostatites, orchites, cystites, estreitamentos etc Diathermia. Darsonvalização — Rua Republica do Perú' numero 23, sob., das 7 ás 8 e das 14 ás 18 horas. Domingos e feriados das 7 ás 9 horas

Conselhos ao motorista

Por Herbert Leslie, engenheiro mecanico, A. S. M. E., engenheiro chefe da Standard Oil Company of Brazil

A vela é uma das partes do automovel que a média dos motoristas pensa poder installar e esquecer-se della durante milhares de kilometros. E' certo que elles podem esquecel-a, mas prejudicando o funccionamento efficaz do seu automovel. As velas devem ser verificadas de vez em quando. Uma inspecção descobre uma ligação frouxa, uma resistencia queimada ou fina, que apenas permitta a passagem de uma pequena quantidade de corrente pela vela, pontos do interruptor pouco seguros ou queimados, ou, ainda, a vela carbonisada, causando falhas a qualquer velocidade. Qualquer destes defeitos é bastante para causar uma combustão insufficiente e falha, e uma preignição. Velas defeituosas frequentemente augmentam o consumo de gasolina. O automobilista com certos conhecimentos de mecanica póde inspeccionar suas proprias velas. Elle deve ter a certeza de que ellas estão fortemente atarrachadas. Deve verificar as ligações, vêr se ha rachaduras na porcellana, limpar os electrodes e verificar a distancia entre elles. Este ultimo trabalho é melhor que seja feito por um mecanico competente, pois a distancia entre os electrodes é determinada por varios factores. As velas podem ser limpas com alcool, gasolina ou kerozene, mas de preferencia com alcool. A attenção periodica ás velas muito concorrerá para lhe assegurar um funccionamento suave do motor, com a maxima kilometragem.

Doenças do coração e dos Vasos

DIAGNOSTICO ELECTRO CARDIOGRAPHICO

Dr. Olyntho de Castro

ASSISTENTE DE CLINICA MEDICA DA UNIVERSIDADE

Diplomado pela Clinica do Prof. Vacquez, de Paris

Consultorio - 7 Setembro [illegible] 4.º andar — segundas, quartas e sextas, ás [illegible] horas. Phone: 22-1965

Residencia: — 186, Laranjeiras — 25-3822

Diario Carioca

Anno VIII — Numero 2.228 | Rio de Janeiro, Quarta-feira, 23 de Outubro de 1935 | Praça Tiradentes n.° 77

DESASTRES E Mais Desastres!

HONTEM FOI UM OMNIBUS DA VIAÇÃO CRUZEIRO DO SUL QUE SE PROJECTOU DE ENCONTRO A UM BONDE NA R. MARECHAL FLORIANO, FERINDO NUMEROSOS PASSAGEIROS

Autuados em flagrante o motorneiro e o chauffeur, responsaveis pelo lamentavel sinistro

O movimento do transito urbano, intensificado de dia para dia, vae, cada vez mais, complicando a applicação dos archaicos regulamentos da Inspectoria de Vehiculos, resultando disso a repetição de accidentes de natureza grave como o de hontem em que ha a lamentar uma enorme lista de pessôas feridas, para não falar das consequencias muito mais graves que poderiam ter decorrido, se a Providencia não amparasse, milagrosamente, uma chusma de passageiros dependurados no estribo de um bonde, á hora exacta de maior movimento.

O DESASTRE

Era intenso áquella hora o movimento de transito na rua Marechal Floriano. Os bondes cruzavam-se apinhados de operarios, que iam e vinham em demanda dos respectivos lares. Por aquella arteria descia o bonde linha "Estrada de Ferro-Praça Tiradentes", n. 362, dirigido pelo motorneiro Manoel Francisco dos Santos, regulamento n. 3.358. Ao chegar o carril em frente á egreja de Santa Rita, no largo desse nome, veiu ao seu encontro o omnibus da Viação Cruzeiro do Sul, n. 502, dirigido pelo motorista Joaquim Ramos, que ia em demanda ao palacio Monroe.

UMA MANOBRA INFELIZ

Na sua frente seguiam dous outros omnibus. No largo de Santa Rita, os que seguiam á frente do 502, retiveram bruscamente a sua marcha, forçando o motorista da Viação Cruzeido do Sul a manobrar o seu carro na contra mão, entre o bonde e os dois vehiculos que lhe tomaram a deanteira. Foi infeliz, porém, derrapando e indo de encontro ao bonde, colhendo varios passageiros.

OS FERIDOS MEDICADOS NA ASSISTENCIA

Em consequencia sairam feridos e tiveram os soccorros da Assistencia as seguintes pessôas: João Henrique de Lima, de 22 annos, casado e residente á rua Teixeira de Pinho, n. 154, com contusão na perna esquerda e escoriações na direita; Romualdo da Silva, com 28 annos de edade, solteiro, morador á rua da Constituição, n. 6, 1° andar, com contusão do abdomen. Ambos esses feridos são marinheiros nacionaes, que, depois dos primeiros curativos, foram removidos para o Hospital Central da Marinha. E mais Genesio Francisco Pacheco, brasileiro, de 40 annos, viuvo, carpinteiro e residente á rua Paraguassú n. 24, com ferimentos contusos na perna direita; Rosalio Ribeiro, brasileiro, de 14 annos, empregado no commercio e residente á rua Borges Monteiro, n. 27, que soffreu ferimentos contusos na perna direita e escoriações na esquerda; e Manoel Luiz Gomes de Araujo, de 60 annos, brasileiro, operario do Arsenal de Marinha e residente á Estrada Santa Isabel, n. 96, com fractura exposta da perna esquerda. Estes tres feridos, depois de medicados no Posto Central retiraram-se para suas respectivas residencias.

A POLICIA DO 9° DISTRICTO EM ACTIVIDADE

O commissario Torres Fialho, do 9° districto, compareceu ao local do desastre, prendendo e autuando em flagrante os dois conductores, do bonde e do omnibus, culpados.

Sob a Acção do Alcool

APURADA A CULPA DO SOLDADO ANISIO PEREIRA NA MORTE DO SEU COLLEGA, ABATIDO A FACADAS, NO MORRO DO CAPÃO — ENCERRADO O INQUERITO NO 25.° DISTRICTO E REMETTIDO A PRISÃO O CRIMINOSO

Ao alto, o facão de que se serviu o assassino para a pratica do barbaro crime; em baixo, o cadaver da victima no local em que foi abatido

Em nossa edição de hontem, já demos noticia detalhada da scena de sangue estupida, verificada no morro do Capão, entre os soldados do Exercito Manoel Alexandre Gomes, do Batalhão de Sapadores e Anisio Pereira, do Regimento "Andrade Neves", scena attribuida ao estado de embriaguez em que se encontravam os dois militares, depois de ingerirem num botequim grande quantidade de alcool, em palestra amistosa.

A origem da aggressão estupida está desde hontem esclarecida no inquerito aberto no cartorio do 25° districto, por cuja jurisdicção policial está sendo processado o responsavel pela morte do soldado Manoel Alexandre Gomes.

O LAUDO DO INSTITUTO MEDICO LEGAL

Pelos termos do laudo do medico legista que autopsiou o cadaver de Manoel Alexandre Gomes, o fallecimento deste se deu em consequencia de um ferimento perfurante no thorax, outro da mesma natureza no abdomen e um terceiro identico, na região lombar. A victima, que era de côr parda e contava 27 annos, residia á rua Pinto da Fonseca n. 8, deixando esposa e filhos na orphandade.

O INQUERITO NA DELEGACIA DO 25° DISTRICTO

Hontem, com a inquirição das testemunhas de vista e a apresentação do criminoso pelas autoridades militares do 25° districto, foi o inquerito encerrado, depois de observadas as formalidades de praxe.

Em seguida, o criminoso foi remettido escoltado para o xadrez do Regimento Andrade Neves.

Colhido por automovel

O menor Waldyr, de 12 annos de edade, filho de Capitulino de Freitas, quando sahia hontem de sua residencia á rua Senador Pompeu n. 175, foi colhido por um auto, recebendo em consequencia ferimento contuso no supercilio direito e escoriações na coxa direita. Chamada a Assistencia, foi o menor conduzido ao Posto Central, onde recebeu os curativos necessarios, retirando-se a seguir.

Aggredido a páo

Foi hontem aggredido, na rua Ubaldino do Amaral, o motorista Aguinaldo da Silva, branco, de 30 annos de edade, viuvo, por um seu desaffecto, o qual vibrou-lhe violenta pancada na cabeça, evadindo-se a seguir. Soccorrido pela Assistencia, foi Aguinaldo para o Posto Central e depois de verificado ter ferimento contuso no frontal, foi medicado, retirando-se para sua residencia á rua dos Invalidos, 177.

CAIU DO TREM

O operario Celestino Espirito Santo, brasileiro, solteiro, com 17 annos de edade, residente á rua Turqueza n. 166, quando viajava hontem em um trem, ao chegar perto da estação Terra Nova, caiu, recebendo em consequencia ferimento contuso no occipito frontal.

Medicado na Assistencia do Meyer, retirou-se a seguir para sua residencia.

E' Grave a Situação Entre o Japão e a Russia

O INCIDENTE DA MONGOLIA EXTERIOR

Declarações que denunciam a tensão dos espiritos

TOKIO, 22 (H.) — "Não recuaremos deante de uma ameaça de guerra com a U.R.S.S. se a Mongolia Exterior, que está sob a influencia sovietica, ameaçar o Mandchukuo e a China do Norte, que entendemos dever proteger de modo absoluto contra a penetração vermelha" — declarou um porta-voz do Ministerio da Guerra á Agencia Havas e accrescentou: "Todavia estamos convencidos de que a U.R.S.S. não intervirá num conflicto que se manteria nos limites do Mandchukuo e da Mongolia. Não ha presentemente uma causa sufficientemente séria para justificar um conflicto, mas o menor incidente de fronteiras póde provocal-o."

O QUE SE DIZ NA RUSSIA

MOSCOU, 22 (A. B.) — A agencia official sovietica divulgou uma mensagem de Ulan-Bator, capital da Republica Sovietica da Mongolia, mensagem na qual resalta que, no decurso de negociações entre a Mongolia e o Mandchukuo sérias difficuldades se apresentaram. Segundo a informação russa, o japonez Kanki teria tido, na ausencia do principal delegado mongol, conversações com dois mongóes que se mostraram extremamente parciaes com referencia á questão das fronteiras. No caso de que os mongóes insistissem em sua attitude negativa, então "qualquer coisa de terrivel poderia se passar na fronteira", teria dito o japonez Kanki, que estaria de posse de instrucções de seu governo determinando que, no caso dos japonezes terem de recorrer ás armas, penetrariam até o centro da Republica da Mongolia, isto é, até Ulan-Bator. Uma das principaes reclamações do Estado Mandchukuo é a incorporação, ao mesmo tempo, de tres postos de observação em territorio mongol, mas a Mongolia não cederá um sequer.

Cuba assolada por violento furacão

INNUMERA CASAS DESTRUIDAS

HAVANA, 22 (Havas) — Um violento furacão, acompanhado de chuvas torrenciaes, desabou em varias regiões do paiz, e especialmente em Boqueron e Calmenarra, cujos habitantes tiveram de refugiar-se em Guantanamo.

O furacão, que tinha a velocidade horaria de 110 kilometros, destruiu numerosas casas, causando prejuizos consideraveis. A cidade de Santiago de Cuba ficou ás escuras e sem

Representantes do Parlamento em visita aos hospitaes municipaes

A commissão de legislação social da Camara dos Deputados, sob a chefia do dr. Deodato Maia, visitou hontem, em companhia do dr. Gastão Guimarães, secretario geral de Saude e Assistencia do Districto Federal, e dos drs. Alvaro Reis e Hugo Vianna Marques, respectivamente, chefe e sub-chefe do seu gabinete, os hospitaes municipaes, bem como o Albergue da Boa Vontade.

Dessa visita, os illustres parlamentares tiveram magnifica impressão, principalmente do Albergue, cuja finalidade social é o amparo aos desprotegidos da sorte, que ali encontram um lenitivo para os seus males, com uma assistencia medico-social.

Após a visita, os illustres deputados se dirigiram ao Prompto Soccorro, percorrendo todas as suas dependencias.

Mandado de segurança contra um acto do Thesouro

No Thesouro, deu entrada hontem a intimação do juiz federal da 2ª Vara, para o director geral, no praso de cinco dias, apresentar razões de defesa nos autos de mandado de segurança requerido pelo official do mesmo Thesouro, Frederico Guilherme Carstens, contra o acto daquella autoridade decidindo sobre a antiguidade dos officiaes daquella repartição, de modo a ferir o direito do referido funccionario á promoção, por aquelle principio. O pedido está largamento documentado e o advogado do impetrante, sr. Pedro de Alcantara Guimarães, desenvolveu, na inicial, farta argumentação sobre a applicação, na especie, do instituto do mandado de segurança, fazendo convincente argumentação, por outro lado, em toron da legislação e da jurisprudencia administrativa concernentes á contagem de antiguidade dos empregados de Fazenda, demonstrando que o acto da administração da Fazenda violou os direitos do impetrante, que conta mais de 35 annos de serviço, prejudicando-o na promoção. Findo o praso de 5 dias, concedido para a defesa da Fazenda, o juiz federal da 2ª Vara julgará, de plano, o pedido de mandado de segurança.

Caiu de um trem em Terra Nova

E TEVE ESMAGADO O PE' ESQUERDO

A Assistencia do Meyer soccorreu hontem o menor Ary, branco, de nove annos, filho de Manoel Gonçalves Pimenta, residente á rua Santo Antonio numero 171.

O menor, que foi colhido por um trem na estação de Terra Nova, soffreu esmagamento do pé esquerdo e depois de medicado foi transferido para o Hospital de Prompto Soccorro.

A Lancha "Vicente Ráo" Quasi Foi Pelos Ares

VICTIMAS DE UM INCENDIO NA GUANABARA O MINISTRO ATAULPHO DE PAIVA E A DEPUTADA D. CARLOTA DE QUEIROZ

Os soccorros ás victimas e outr as notas do pavoroso sinistro

Ministro Ataulpho de Paiva

Foi um espectaculo fortemente emocionante o que assistiram, na manhã luminosa de hontem tripulantes de varias embarcações que cruzavam a Guanabara.

A lancha "Vicente Ráo", da Policia Maritima, conduzindo magistrados, parlamentares e outras pessoas de representação se destinava ao Preventorio D. Amelia, em Paquetá, no cumprimento de uma missão de nobres fins altruisticos e philantropicos quando, defronte a Ilha Fiscal, bem proximo ao ancoradouro do cruzador "Bahia" se viu presa de violentas chammas, em virtude de uma explosão no motor.

A scena horripilante que se desenrolou aos olhos da tripulação do "Bahia" foi de um pathético indescriptivel.

As linguas de fogo subiam para o ar com grande impetuosidade, ameaçando tragar na sua sanha destruidora os indefesos passageiros da elegante e pequenina embarcação.

OS TRIGULANTES E PASSAGEIROS DA "VICENTE RA'O"

O mestre da lancha sinistrada era o velho funccionario da Policia Maritima João de Sá Pereira, tendo como foguista Euclideano José da Costa e conduzia como passageiros o ministro Ataulpho Napoles de Paiva, o seu secretario dr. Humberto Gottuzo e a deputada paulista doutora Carlota de Queiroz, além de uma dama que acompanhava esta parlamentar patricia.

OS SOCCORROS

Os primeiros soccorros ás victimas foram prestados por marinheiros e officiaes do cruzador "Bahia" que correram em duas lanchas, levando varios extinctores de incendio, procurando, no primeiro contacto com a lancha sinistrada salvar os passageiros, cujo estado de affliccão e panico era deploravel, ante o episodio dantesco de que eram protagonistas, a dois passos de uma morte horrivel em meio ao fogo e as ondas do oceano.

Primeiro foram transportados para a lancha do "Bahia" a senhora Carlota de Queiroz e a dama que a acompanhava e em seguida o ministro Ataulpho e seu secretario.

O COMBATE AS CHAMMAS

Trataram, depois os salvadores de combater as chammas, auxiliados pelo mestre João Pereira e o foguista Euclideano Costa.

A lancha "Vicente Rão", com a prôa quasi totalmente destruida foi depois rebocada para o seu ancoradouro no cáes da Policia Maritima.

OS FERIMENTOS

Os quatro passageiros, levados para terra se transportaram para o Posto Central da Assistencia, onde foram medicados das ligeiras queimaduras recebidas nos pés e por diversas partes do corpo.

Dois investigadores que acompanhavam os passageiros nada soffferam, por viajarem na prôa da embarcação, com os dois tripulantes.

Deputada Carlota de Queiroz

AS PROVIDENCIAS DA INSPECTORIA DA POLICIA MARITIMA

O sr. Oscar de Souza, inspector geral da Policia Maritima, levou o facto ao conhecimento da delegacia de dia, solicitando á presença de peritos da D. G. I., a bordo da "Vicente Ráo".

A GREVE NO PAIZ DE GALLES

MELHOROU A SITUAÇÃO

Ainda ha grévistas dentro dos poços

LONDRES, 22 (H.) — Os 12 mil mineiros do valle do Rhyoney, que se declararam em gréve, em solidariedade aos seus companheiros das minas do Nine Mile Point, voltaram ao trabalho. A situação das minas do Paiz de Galles do Sul melhorou consideravelmente. Dos 20.000 operarios grevistas, 14 mil voltaram ao trabalho, após a recommendação nesse sentido da commissão executiva das Federações Geraes. Prevê-se que os outros mineiros, que permaneceram na superficie do solo durante a gréve, adoptarão a mesma attitude. Para estes ultimos, a gréve está terminada. Apenas 500 mineiros, que se encontram ainda dentro dos poços de tres minas, recusaram-se em acceder ao appello da Federação. Estes homens exigem que se lhes dê a certeza de que sómente a Federação dos Mineiros será o orgão officialmente reconhecido pelos proprietarios das minas onde trabalham.

A DEMISSAO DE SIR HAROLD MORRIS

LONDRES, 22 (H.) — Sir Harold Morris, presidente do Comité Industrial Nacional do Carvão, pediu demissão em signal de protesto contra a obstrucção e resistencia dos proprietarios das minas. O comité deve resolver as questões dos salarios, assegura Morris mas os proprietarios deconhecem systematicamente o comité e nunca seguem as suas decisões.

Chamando a Attenção dos Militares Em Geral

O CHEFE DO D. P. E. BAIXOU RIGOROSAS INSTRUCÇÕES A RESPEITO

General Pantaleão Telles

O Chefe do Departamento do Pessoal do Exercito, general de divisão Pantaleão Telles, mandou publicar em seu boletim de hontem, no sentido de cohibir inobservancias de regulamentos, por parte de alguns militares, o seguinte:

"Tendo-se verificado, ultimamente, que alguns militares se dirigem ao sr. chefe do governo, sem o cumprimento dos preceitos regulamentares, manda o sr. ministro recommendar a observancia do Aviso n. 370, publicado no Boletim n. 118, de 15, tudo de abril de 1911 e da circular de 14 de fevereiro de 1920, prohibindo os militares de se communicarem com as autoridades superiores do Exercito, pessoalmente ou por escripto, em objecto de serviço ou de interesse particular, sem prévio conhecimento das autoridades a que estiverem subordinados e fóra dos tramites legaes.

Outrosim, os militares que desejarem falar ao sr. chefe do governo, uma vez observados os preceitos acima, deverão fazel-o por intermedio do chefe do Estado Maior da Presidencia.

A Grecia prepara-se para a Monarchia

UM DISCURSO DO REGENTE KONDILYS

ATHENAS, 22 (A. B.) — O Regente Kondilys pronunciou um discurso no stadium local perante toda a guarnição militar da cidade, delegações das guarnições do resto da Grecia e numeroso publico, calculado em 60 000 pessoas.

Declarou que a data de 3 de dezembro, em que será realizado o plebiscito que decida do destino da monarchia, será decisiva para a historia da Grecia. Declarou mais que o Governo Provisorio que elle preside cessará de existir assim que o rei Jorge toque o territorio grego. A execução do programma que traçou ficará dependendo da approvação real e da confiança que ella, porventura inspira a Sua Majestade.

Atropelado por auto

O motorneiro Joaquim Leitão, branco, de 27 annos, casado, portuguez, residente á rua Marquez de Sapucahy n. 255, casa 2, foi hontem, á tarde, colhido por automovel na avenida Vinte Oito de Setembro, em frente á estação de bondes, recebendo em consequencia do violento choque, fractura no craneo e contusões pelo corpo.

O chauffeur, aproveitando a confusão reinante no momento evadiu-se, abandonando o auto no local, de n. 2.075.

O motorneiro Joaquim, que é do regulamento 3.661 depois de medicado no Posto Central da Assistencia, foi removido em estado melindroso, para o Hospital Llyod Sul-Americano.

Atirou-se ao mar com a filhinha, perecendo ambas afogadas

O APPARECIMENTO DOS CADAVERES — QUEM E' A TRESLOUCADA SUICIDA

Hontem, ás primeiras horas da manhã, appareceu boiando junto ás docas do Lloyd Nacional, o cadaver de uma criancinha, de 3 annos presumiveis e de côr branca.

Communicado o caso á Policia Maritima, esta mandou ao local uma lancha para rebocar o cadaver. Quando a lancha voltava para o ancoradouro, foi avisado o mestre da embarcação que, junto á Fortaleza da Lage, achava-se tambem boiando o corpo de uma mulher, de côr branca, apparentando 30 annos.

Indo ao local, rebocou a lancha os dous cadaveres, fazendo a Policia Maritima recolhel-os ao necroterio do Instituto Medico Legal.

Segundo varias versões, hontem pela madrugada foi vista uma senhora que, com uma criancinha nos braços achava-se passeando na muralha da praça 15 de Novembro, bastante nervosa. E' crença geral que a senhora se tenha atirado ao mar com a filhinha, perecendo ambas afogadas.

A policia está em diligencias para apurar a identidade das victimas.